

ΘΕΜΑ 2

2.1. Ποσότητα ιδανικού αερίου βρίσκεται σε κατάσταση θερμοδυναμικής ισορροπίας, στην οποία η μέση κινητική ενέργεια των μορίων του είναι \bar{K} . Αν διπλασιαστεί η θερμοκρασία, στη νέα κατάσταση θερμοδυναμικής ισορροπίας, η μέση κινητική ενέργεια των μορίων του αερίου είναι:

$$(\alpha) \bar{K}, \quad (\beta) 2 \cdot \bar{K}, \quad (\gamma) \frac{\bar{K}}{2}$$

2.1.A. Να επιλέξετε την σωστή απάντηση.

Μονάδες 4

2.1.B. Να αιτιολογήσετε την επιλογή σας.

Μονάδες 8

2.2. Για τα μέτρα των εντάσεων του πεδίου βαρύτητας της Γης g_A και g_B , σε δύο σημεία του Α και Β αντίστοιχα, ισχύει: $g_A = \frac{g_B}{4}$. Για τις αποστάσεις r_A και r_B των σημείων Α και Β αντίστοιχα, από το κέντρο της Γης, ισχύει:

$$(\alpha) r_A = 2 \cdot r_B, \quad (\beta) r_A = 4 \cdot r_B, \quad (\gamma) r_A = \frac{r_B}{2}$$

2.2.A. Να επιλέξετε την σωστή απάντηση.

Μονάδες 4

2.2.B. Να αιτιολογήσετε την επιλογή σας.

Μονάδες 9

ΘΕΜΑ 2

2.1. Η διαφορά δυναμικού $V_A - V_B$ δύο σημείων A και B αντίστοιχα, ενός πεδίου βαρύτητας είναι αρνητική. Αυτό σημαίνει ότι:

(α) για να μεταφερθεί σημειακή μάζα m από το σημείο A στο σημείο B απαιτείται να προσφερθεί ενέργεια.

(β) για να μεταφερθεί σημειακή μάζα m από το σημείο A στο σημείο B δεν απαιτείται να προσφερθεί ενέργεια.

(γ) κατά τη μεταφορά σημειακής μάζας m από το σημείο A στο σημείο B, το έργο της δύναμης του πεδίου είναι θετικό.

2.1.A. Να επιλέξετε την σωστή πρόταση.

Μονάδες 4

2.1.B. Να αιτιολογήσετε την επιλογή σας.

Μονάδες 8

2.2. Κατά την αδιαβατική συμπίεση ποσότητας ιδανικού αερίου, η θερμοκρασία του αερίου:

(α) ελαττώνεται, (β) παραμένει σταθερή, (γ) αυξάνεται

2.2.A. Να επιλέξετε την σωστή πρόταση.

Μονάδες 4

2.2.B. Να αιτιολογήσετε την επιλογή σας.

Μονάδες 9

ΘΕΜΑ 2

2.1. Σημειακό αντικείμενο μάζας m , κινούμενο με ταχύτητα v , συγκρούεται μετωπικά και πλαστικά με αρχικά ακίνητο σημειακό αντικείμενο μάζας $3 \cdot m$, το οποίο είναι ελεύθερο να κινηθεί. Το ποσοστό της κινητικής ενέργειας του βλήματος που μετατρέπεται σε θερμική ενέργεια, κατά τη διάρκεια της κρούσης, είναι:

(α) 25% , (β) 75% , (γ) 50%

2.1.A. Να επιλέξετε την ορθή απάντηση.

Μονάδες 4

2.1.B. Να αιτιολογήσετε την επιλογή σας.

Μονάδες 8

2.2. Θερμική μηχανή απορροφά σε κάθε κύκλο λειτουργίας της θερμότητα 10000 J από τη θερμή δεξαμενή και αποβάλλει ποσό θερμότητας 5000 J στην ψυχρή δεξαμενή. Η απόδοση της μηχανής είναι:

(α) 50% , (β) 25% , (γ) 75%

2.2.A. Να αιτιολογήσετε την επιλογή σας.

Μονάδες 4

2.2.B. Να αιτιολογήσετε την επιλογή σας.

Μονάδες 9

ΘΕΜΑ 4

4.1. Να υπολογίσετε το μέτρο της ταχύτητας διαφυγής ενός σώματος από το βαρυτικό πεδίο της Γης, όταν αυτό εκτοξεύεται από ύψος $h = R_T$.

Μονάδες 6

4.2. Σώμα Σ εκτοξεύεται προς το διάστημα, από ύψος $h = R_T$ από την επιφάνεια της Γης. Τη στιγμή της εκτόξευσης, η κινητική ενέργεια του σώματος Σ είναι δεκαέξι φορές μεγαλύτερη από την απόλυτη τιμή της δυναμικής ενέργειας του συστήματος σώμα $\Sigma - Γη$. Να αποδείξετε ότι το σώμα Σ θα διαφύγει από το βαρυτικό πεδίο της Γης.

Μονάδες 6

4.3. Να υπολογίσετε την κινητική ενέργεια του σώματος Σ , τη στιγμή που διαφεύγει από το βαρυτικό πεδίο της Γης, αν εκτοξεύτηκε από το ύψος h προς το διάστημα, με την ταχύτητα που προσδιορίσατε στο προηγούμενο ερώτημα. Η μάζα του σώματος Σ είναι $m = 4 \text{ kg}$.

Μονάδες 6

4.4. Να υπολογίσετε το έργο της βαρυτικής δύναμης που δέχεται το σώμα Σ από τη στιγμή της εκτόξευσης, μέχρι τη διαφυγή του από το πεδίο βαρύτητας της Γης, αν η μάζα του είναι $m = 4 \text{ kg}$.

Μονάδες 7

Δίνονται η ακτίνα της Γης $R_T = 6400 \text{ km}$ και το μέτρο της έντασης του πεδίου βαρύτητας της Γης στην επιφάνειά της $g_0 = 10 \frac{\text{m}}{\text{s}^2}$. Να θεωρήσετε ότι στο σώμα, μετά την εκτόξευσή του ασκείται μόνο η βαρυτική έλξη από τη Γη.

ΘΕΜΑ 4

4.1. Να υπολογίσετε το μέτρο της ταχύτητας διαφυγής από το βαρυτικό πεδίο της Γης ενός σώματος που εκτοξεύεται από την επιφάνειά της.

Μονάδες 6

4.2. Σώμα Σ εκτοξεύεται από την επιφάνεια της Γης προς το διάστημα, με ταχύτητα ίση με την ταχύτητα διαφυγής. Ποια είναι η σχέση της κινητικής ενέργειας του σώματος Σ με τη δυναμική ενέργεια του συστήματος σώμα Σ – Γη τη στιγμή της εκτόξευσης;

Μονάδες 6

4.3. Πόση είναι η μηχανική ενέργεια του σώματος Σ τη στιγμή που διαφεύγει από το βαρυτικό πεδίο της Γης.

Μονάδες 6

4.4. Να υπολογίσετε το έργο της βαρυτικής δύναμης που δέχεται το σώμα Σ από τη στιγμή της εκτόξευσης, μέχρι τη διαφυγή του από το πεδίο βαρύτητας της Γης, αν η μάζα του σώματος Σ είναι $m = 4 \text{ kg}$.

Μονάδες 7

Δίνονται η ακτίνα της Γης $R_T = 6400 \text{ km}$ και το μέτρο της έντασης του πεδίου βαρύτητας της Γης στην επιφάνειά της $g_0 = 10 \frac{m}{s^2}$. Να θεωρήσετε ότι δρουν μόνο οι βαρυτικές δυνάμεις.

ΘΕΜΑ 4

Δύο υλικά σημεία, που έχουν ίσες μάζες και φέρουν ηλεκτρικά φορτία $q_1 = +1 \mu C$ και $q_2 = +2 \mu C$, συγκρατούνται ακίνητα στο κενό και σε απόσταση $r = 2 \text{ cm}$.

4.1. Να υπολογίσετε την ηλεκτρική δυναμική τους ενέργεια.

Μονάδες 6

Τα υλικά σημεία αφήνονται ελεύθερα να κινηθούν την χρονική στιγμή $t_0 = 0$.

4.2. Αν v_1, v_2 είναι τα αντίστοιχα μέτρα των ταχυτήτων τους, να υπολογίσετε τον λόγο $\frac{v_1}{v_2}$, όταν η απόστασή τους γίνει αρκετά μεγάλη ώστε η μεταξύ τους ηλεκτρική αλληλεπίδραση να θεωρείται ασήμαντη.

Μονάδες 6

4.3. Αν η μάζα κάθε υλικού σημείου είναι $m = 0,1 \text{ kg}$, να υπολογίσετε τα μέτρα v_1 και v_2 των ταχυτήτων του προηγούμενου ερωτήματος.

Μονάδες 7

4.4. Για την χρονική διάρκεια από t_0 μέχρι την χρονική στιγμή που η απόστασή τους γίνει αρκετά μεγάλη, ώστε η μεταξύ τους ηλεκτρική αλληλεπίδραση να θεωρείται ασήμαντη, να υπολογίσετε το έργο της δύναμης που δέχεται το πρώτο υλικό σημείο από το δεύτερο.

Μονάδες 6

Δίνεται: $k_{ηλ} = 9 \cdot 10^9 \frac{N \cdot m^2}{C^2}$. Να θεωρήσετε αμελητέα την βαρυτική αλληλεπίδραση των υλικών σημείων τόσο μεταξύ τους όσο και με άλλα σώματα.

ΘΕΜΑ 4

Δύο σημειακά φορτία $q_1 = +1 \mu C$ και $q_2 = -2 \mu C$ έχουν ίσες μάζες και συγκρατούνται ακίνητα στο κενό και σε απόσταση $r = 10 \text{ cm}$ μεταξύ τους.

4.1. Να υπολογίσετε την ηλεκτρική δυναμική ενέργεια του συστήματος των σημειακών φορτίων q_1 και q_2 .

Μονάδες 6

Τα σημειακά φορτία αφήνονται ελεύθερα να κινηθούν τη χρονική στιγμή $t_0 = 0$.

4.2. Αν v_1, v_2 είναι τα μέτρα των ταχυτήτων των σημειακών φορτίων q_1 και q_2 αντίστοιχα, όταν η μεταξύ τους απόσταση υποπενταπλασιαστεί, να υπολογίσετε τον λόγο $\frac{v_1}{v_2}$,

Μονάδες 6

4.3. Να υπολογίσετε τα μέτρα v_1 και v_2 των ταχυτήτων των σημειακών φορτίων q_1 και q_2 αντίστοιχα, όταν η απόστασή τους υποπενταπλασιαστεί, αν για τις μάζες των δύο φορτίων ισχύει $m_1 = m_2 = m = 0,72 \text{ mg}$

Μονάδες 7

4.4. Να σχεδιάσετε, σε κοινό σύστημα ορθογώνιων αξόνων, τις γραφικές παραστάσεις που απεικονίζουν τις μεταβολές της ηλεκτρικής δυναμικής ενέργειας, της κινητικής ενέργειας και της μηχανικής ενέργειας του συστήματος των σημειακών φορτίων q_1 και q_2 , σε συνάρτηση με την απόστασή τους, από τη χρονική στιγμή $t_0 = 0$ μέχρι τη χρονική στιγμή που η απόστασή τους υποπενταπλασιάζεται.

Μονάδες 6

Δίνεται: $k_{\eta\lambda} = 9 \cdot 10^9 \frac{N \cdot m^2}{C^2}$. Σε καθένα από τα φορτία q_1 και q_2 ασκείται μόνο η ηλεκτρική δύναμη αλληλεπίδρασης μεταξύ τους.

ΘΕΜΑ 4

Δύο σημειακά φορτία $q_1 = q_2 = + 1 \mu C$ συγκρατούνται σε σημεία A και B αντίστοιχα, στον αέρα και σε απόσταση $r = 10 \text{ cm}$.

4.1. Να υπολογίσετε την ηλεκτρική δυναμική ενέργεια του συστήματος των σημειακών φορτίων.

Μονάδες 6

4.2. Να υπολογίσετε το δυναμικό του ηλεκτρικού πεδίου που δημιουργούν τα φορτία q_1 και q_2 στο μέσο M της απόστασης των σημείων A και B.

Μονάδες 6

4.3. Να υπολογίσετε το έργο της δύναμης που πεδίου κατά τη μεταφορά σημειακού φορτίου $q = - 1 \mu C$ από το σημείο M στο άπειρο (∞), δηλαδή σε θέση όπου η δύναμη του πεδίου μηδενίζεται.

Μονάδες 6

4.4. Να υπολογίσετε το μέτρο της ταχύτητας με την οποία πρέπει να εκτοξευθεί, από το σημείο M, κάθετα στην AB, σημειακό φορτίο $q = - 1 \mu C$ και μάζας $m = 72 \text{ mg}$ ώστε μόλις να διαφύγει από το ηλεκτρικό πεδίο που δημιουργούν τα σημειακά φορτία q_1 και q_2 .

Μονάδες 7

Δίνεται $k_{\eta\lambda} = 9 \cdot 10^9 \frac{\text{N} \cdot \text{m}^2}{\text{C}^2}$. Να ληφθούν υπόψη μόνο οι ηλεκτρικές αλληλεπιδράσεις των φορτίων.

ΘΕΜΑ 2

2.1 Τρεις ίσες σημειακές μάζες $m_1 = m$, $m_2 = m$, και $m_3 = m$ βρίσκονται στις κορυφές ενός ισοπλεύρου τριγώνου με μήκος πλευράς a και έχουν δυναμική ενέργεια βαρύτητας U . Αν σε άλλο ισόπλευρο τρίγωνο με μήκος πλευράς $4a$, τοποθετήσουμε στις κορυφές του τις σημειακές μάζες $m'_1 = 2m$, $m'_2 = 2m$ και $m'_3 = 2m$, τότε αυτές θα έχουν

(α) δυναμική ενέργεια μεγαλύτερη της U .

(β) δυναμική ενέργεια μικρότερη της U .

(γ) δυναμική ενέργεια ίση με την U .

2.1.A. Να επιλέξετε την ορθή πρόταση.

Μονάδες 4

2.1.B. Να αιτιολογήσετε την επιλογή σας.

Μονάδες 8

2.2. Από ύψος $h = R_T$ πάνω από την επιφάνεια της Γης, όπου R_T , η ακτίνα της Γης, εκτοξεύουμε κατακόρυφα προς τα πάνω ένα σώμα με αρχική ταχύτητα μέτρου $v_0 = \sqrt{g_0 R_T}$, όπου g_0 , το μέτρο της έντασης του πεδίου βαρύτητας στην επιφάνεια της Γης. Αν το σώμα κατά την κίνησή του δέχεται μόνο τη δύναμη βαρύτητας, τότε το δυναμικό του πεδίου βαρύτητας στη θέση όπου η ταχύτητα του σώματος μηδενίζεται στιγμιαία είναι:

(α) $-g_0 R_T$, (β) 0 , (γ) $-2g_0 R_T$

2.2.A. Να αιτιολογήσετε την επιλογή σας.

Μονάδες 4

2.2.B. Να αιτιολογήσετε την επιλογή σας.

Μονάδες 9

ΘΕΜΑ 2

2.1. Δύο σημειακά αντικείμενα 1 και 2, τα οποία κινούνται στην ευθεία που ορίζουν, συγκρούονται. Αν Δp_1 είναι η μεταβολή της ορμής του σημειακού αντικειμένου 1 και Δp_2 η μεταβολή της ορμής του σημειακού αντικειμένου 2 κατά τη διάρκεια της κρούσης τους, τότε:

$$(α) \Delta p_1 = \Delta p_2 \quad , \quad (β) \Delta p_1 = - \Delta p_2 \quad , \quad (γ) \Delta p_1 = \Delta p_2 = 0$$

2.1.A. Να επιλέξετε την ορθή απάντηση.

Μονάδες 4

2.1.B. Να αιτιολογήσετε την επιλογή σας.

Μονάδες 8

2.2. Η μαθηματική έκφραση της αρχής διατήρησης της ενέργειας κατά τη διάρκεια ενός κύκλου λειτουργίας μια θερμικής μηχανής, η αρχή λειτουργίας της οποίας, απεικονίζεται στην παρακάτω εικόνα είναι:

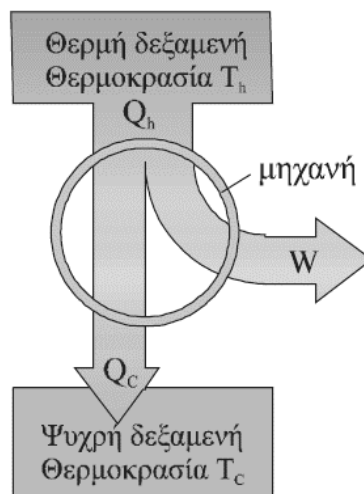

$$(α) Q_h = Q_c + W \quad , \quad (β) Q_c = Q_h + W \quad , \quad (γ) Q_h = |Q_c| + W$$

2.2.A. Να επιλέξετε την ορθή απάντηση.

Μονάδες 4

2.2.B. Να αιτιολογήσετε την επιλογή σας.

Μονάδες 9

ΘΕΜΑ 2

2.1. Δύο σημειακές μάζες m_1 και m_2 συγκρατούνται σε απόσταση r , σε περιοχή μακριά από άλλα βαρυτικά πεδία. Η ελάχιστη ενέργεια που απαιτείται για να μεταφερθούν οι δύο μάζες σε αρκετά μεγάλη απόσταση, ώστε η μεταξύ τους αλληλεπίδραση να γίνει ασήμαντη, είναι:

$$\text{(α)} -G \cdot \frac{m_1 \cdot m_2}{r}, \quad \text{(β)} G \cdot \frac{m_1 \cdot m_2}{r}, \quad \text{(γ)} 0$$

2.1.A. Να επιλέξετε την ορθή απάντηση.

Μονάδες 4

2.1.B. Να αιτιολογήσετε την επιλογή σας.

Μονάδες 8

2.2. Μια ιδανική θερμική μηχανή (μηχανή Carnot) A έχει απόδοση e_A . Μια άλλη ιδανική θερμική μηχανή (μηχανή Carnot) B έχει ίδια θερμοκρασία θερμής δεξαμενής με την A [$T_h(B) = T_h(A)$] και θερμοκρασία ψυχρής δεξαμενής διπλάσια εκείνης της A [$T_c(B) = 2 \cdot T_c(A)$]. Αν η απόδοση της θερμικής μηχανής B είναι e_B , τότε ισχύει η σχέση:

$$\text{(α)} e_B = 2 \cdot e_A - 1, \quad \text{(β)} e_B = 2 \cdot e_A + 1, \quad \text{(γ)} e_A = 2 \cdot e_B - 1$$

2.2.A. Να επιλέξετε την ορθή απάντηση.

Μονάδες 4

2.2.B. Να αιτιολογήσετε την επιλογή σας.

Μονάδες 9

ΘΕΜΑ 2

2.1. Τρία σημειακά φορτία $q_A = -2q$, $q_B = +3q$, $q_\Gamma = +q$ διατηρούνται ακίνητα στις κορυφές A, B, Γ αντίστοιχα, ενός ισοπλεύρου τριγώνου ABΓ πλευράς α .

Η ηλεκτροστατική δυναμική ενέργεια U του συστήματος των τριών φορτίων είναι:

(α) $U = -11K_C \frac{q^2}{\alpha}$

(β) $U = -5K_C \frac{q^2}{\alpha}$

(γ) $U = +11K_C \frac{q^2}{\alpha}$

όπου K_C , η σταθερά του Coulomb

2.1.A. Να επιλέξετε την ορθή πρόταση.

Μονάδες 4

2.1.B. Να αιτιολογήσετε την επιλογή σας.

Μονάδες 8

2.2. Το ομογενές ηλεκτρικό πεδίο του σχήματος έχει ένταση \vec{E} . Τρία σημεία A, B και Γ του πεδίου, ανήκουν στην ίδια δυναμική γραμμή, για τα οποία ισχύει ότι $(B\Gamma) = 2 \cdot (AB)$. Ένα θετικό ηλεκτρικό φορτίο q_1 αφήνεται στο σημείο A ελεύθερο να κινηθεί. Το έργο της δύναμης του πεδίου για να μεταβεί το ηλεκτρικό φορτίο q_1 από το σημείο A στο B είναι $W_{AB} = 10\text{J}$. Η κινητική ενέργεια K_Γ , που θα αποκτήσει το φορτίο q_1 όταν φτάσει στο σημείο Γ είναι:

(α) $K_\Gamma = 10\text{J}$,

(β) $K_\Gamma = 20\text{J}$,

(γ) $K_\Gamma = 30\text{J}$

2.2.A. Να επιλέξετε την ορθή πρόταση.

Μονάδες 4

2.2.B. Να αιτιολογήσετε την επιλογή σας.

Μονάδες 9

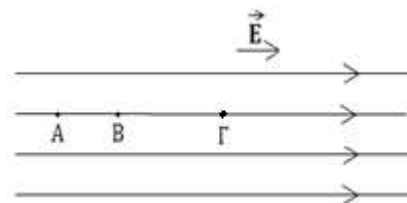
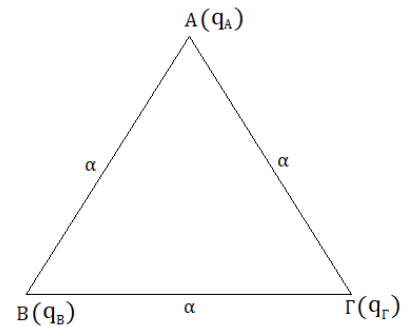

ΘΕΜΑ 2

2.1. Σώμα μάζας M βρίσκεται ακίνητο πάνω σε λεία οριζόντια επιφάνεια. Βλήμα μάζας $m = M/4$ με κινητική ενέργεια E , κινείται οριζόντια και συγκρούεται πλαστικά με το σώμα μάζας M . Η απώλεια στην κινητική ενέργεια $K_{\alpha\pi}$ λόγω της κρούσης είναι:

(α) $K_{\alpha\pi} = \frac{4}{5}E$,

(β) $K_{\alpha\pi} = \frac{2}{5}E$,

(γ) $K_{\alpha\pi} = \frac{1}{5}E$

2.1.A. Να επιλέξετε την ορθή πρόταση.

Μονάδες 4

2.1.B. Να αιτιολογήσετε την επιλογή σας.

Μονάδες 8

2.2.

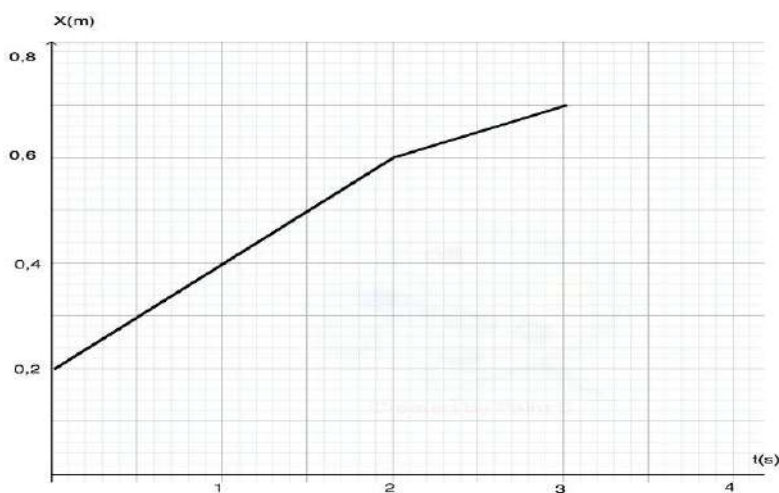

Αμαξίδιο (A) μάζας $m_A = 1\text{Kg}$, τη χρονική στιγμή $t = 2\text{s}$ συγκρούεται κεντρικά και πλαστικά με ακίνητο αμαξίδιο μάζας m_B . Το διάγραμμα της θέσης του αμαξιδίου (A) με το χρόνο πριν και μετά την κρούση φαίνεται στο διπλανό σχήμα. Η μάζα του αμαξιδίου (B) ισούται με:

(α) $m_B = 0,5\text{Kg}$,

(β) $m_B = 1\text{Kg}$,

(γ) $m_B = 2\text{Kg}$

2.2.A. Να επιλέξετε την ορθή πρόταση.

Μονάδες 4

2.2.B. Να αιτιολογήσετε την επιλογή σας.

Μονάδες 9

ΘΕΜΑ 2

2.1. Ένα κυλινδρικό δοχείο περιέχει ποσότητα ιδανικού αερίου σε θερμοκρασία T_A και κλείνεται αεροστεγώς με έμβολο διατομής A . Το δοχείο τοποθετείται με τον άξονά του οριζόντιο, όπως φαίνεται στο σχήμα και το έμβολο ισορροπεί, με το μήκος της αέριας στήλης να είναι L_A (κατάσταση A). Αυξάνουμε σιγά σιγά τη θερμοκρασία στο δοχείο, μέχρις ότου το μήκος της αέριας στήλης γίνει $L_B = 2L_A$ και το έμβολο ισορροπεί (κατάσταση B). Θεωρούμε ότι η μετακίνηση του εμβόλου γίνεται αργά και χωρίς τριβές και η πίεση του

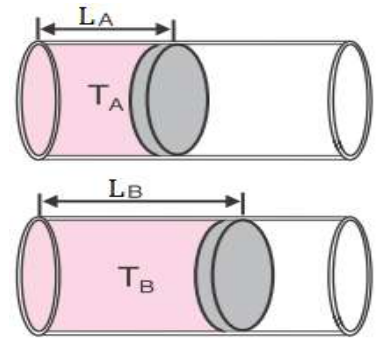

αερίου είναι πάντα ίση με την ατμοσφαιρική πίεση. Ο λόγος $\frac{\bar{K}_A}{\bar{K}_B}$ των μέσων κινητικών ενεργειών των μορίων του ιδανικού αερίου στις καταστάσεις A και B είναι:

(α) $\frac{\bar{K}_A}{\bar{K}_B} = 0,5,$

(β) $\frac{\bar{K}_A}{\bar{K}_B} = 1,$

(γ) $\frac{\bar{K}_A}{\bar{K}_B} = 2$

2.1.A. Να επιλέξετε την ορθή πρόταση.

Μονάδες 4

2.1.B. Να αιτιολογήσετε την επιλογή σας.

Μονάδες 8

2.2. Κυλινδρικό δοχείο με διαθερμικά τοιχώματα φράσσεται με εφαρμοστό έμβολο. Το δοχείο βρίσκεται μέσα σε λουτρό νερού σταθερής θερμοκρασίας και περιέχει ορισμένη ποσότητα ιδανικού αερίου πίεσης 1atm και πυκνότητας ρ_A . Πιέζουμε το έμβολο ώστε η πίεση του αερίου στο δοχείο να αυξηθεί σε 2atm , οπότε η πυκνότητά του γίνεται ρ_B , που είναι ίση με:

(α) $\rho_B = \rho_A$

(β) $\rho_B = \frac{1}{2}\rho_A$

(γ) $\rho_B = 2\rho_A$

2.2.A. Να επιλέξετε την ορθή πρόταση.

Μονάδες 4

2.2.B. Να αιτιολογήσετε την επιλογή σας.

Μονάδες 9

ΘΕΜΑ 2

2.1. Δύο σώματα Α και Β εκτοξεύονται ταυτόχρονα οριζόντια από σημεία που απέχουν από το έδαφος ύψη h και $9h$ αντίστοιχα.

(α) Το Α σώμα θέλει τριπλάσιο χρόνο από το Β σώμα για να φτάσει στο έδαφος.

(β) Το Β σώμα θέλει τριπλάσιο χρόνο από το Α σώμα για να φτάσει στο έδαφος.

(γ) Τα δύο σώματα Α και Β φτάνουν ταυτόχρονα στο έδαφος.

2.1.A. Να επιλέξετε την ορθή πρόταση.

Μονάδες 4

2.1.B. Να αιτιολογήσετε την επιλογή σας.

Μονάδες 8

2.2. Δύο σφαιρίδια Σ_1 και Σ_2 βρίσκονται πάνω σε λείο οριζόντιο τραπέζι, είναι δεμένα από ακλόνητα σημεία με λεπτά μη εκτατά νήματα μήκους L_1 και L_2 αντίστοιχα, όπου $L_1 = 3L_2$ και εκτελούν ομαλές κυκλικές κινήσεις με περιόδους T_1 και T_2 αντίστοιχα, όπου $T_1 = 2T_2$. Για τα μέτρα α_1 και α_2 των κεντρομόλων επιταχύνσεων των σφαιριδίων Σ_1 και Σ_2 αντίστοιχα ισχύει:

$$(α) \alpha_1 = \frac{2}{3}\alpha_2,$$

$$(β) \alpha_1 = \frac{3}{4}\alpha_2,$$

$$(γ) \alpha_1 = \frac{4}{3}\alpha_2$$

2.2.A. Να επιλέξετε την ορθή πρόταση.

Μονάδες 4

2.2.B. Να αιτιολογήσετε την επιλογή σας.

Μονάδες 9

ΘΕΜΑ 4

Μπαλάκι του τένις, μάζας m , αφήνεται να πέσει από ύψος h_1 από την επιφάνεια του εδάφους. Αφού χτυπήσει στο έδαφος αναπηδά και φτάνει σε ύψος h_2 από την επιφάνεια του εδάφους. Να υπολογίσετε :

4.1. το μέτρο της ταχύτητας που έχει το μπαλάκι ακριβώς πριν προσκρούσει στο έδαφος,

Μονάδες 5

4.2. τη μεταβολή της ορμής (μέτρο και κατεύθυνση) κατά τη διάρκεια της αναπήδησής του στο έδαφος.

Μονάδες 7

4.3. Αν η μέση συνισταμένη δύναμη που ασκείται στο μπαλάκι κατά τη διάρκεια της πρόσκρουσης έχει μέτρο 6 N να υπολογιστεί η χρονική διάρκεια της πρόσκρουσης.

Μονάδες 6

Στη συνέχεια το μπαλάκι αναπηδά στο έδαφος για δεύτερη φορά.

4.4. Εάν γνωρίζετε ότι κατά τη διάρκεια της δεύτερης αυτής πρόσκρουσης χάνεται στο περιβάλλον το 50% της ενέργειας που είχε το μπαλάκι πριν την πρόσκρουση, να υπολογίσετε το νέο μέγιστο ύψος από το έδαφος, h_3 , στο οποίο θα ανέβει.

Μονάδες 7

Δίνεται η επιτάχυνση της βαρύτητας στην επιφάνεια της Γης $g = 10\text{m/s}^2$, $m = 100\text{g}$, $h_1 = 80\text{cm}$, $h_2 = 20\text{cm}$. Η αντίσταση του αέρα θεωρείται αμελητέα.

ΘΕΜΑ 4

Δύο σφαιρίδια Σ_1 και Σ_2 με λείες επιφάνειες και μάζες $m_1 = 4\text{kg}$ και $m_2 = 6\text{kg}$ αντίστοιχα μπορούν να κινούνται στο εσωτερικό κυκλικού δακτυλίου ακτίνας $R = 2\text{m}$ που είναι ακλόνητα στερεωμένος σε λείο οριζόντιο τραπέζι (κάτοψη του οποίου εικονίζεται στο σχήμα). Οι τριβές μεταξύ των σφαιριδίων και του κυκλικού δακτυλίου θεωρούνται αμελητέες, όπως και οι διαστάσεις τους. Αρχικά το σφαιρίδιο Σ_2 είναι ακίνητο, ενώ το Σ_1 εκτελεί ομαλή κυκλική κίνηση με φορά αντίθετη εκείνης των δεικτών του ρολογιού με ταχύτητα, μέτρου $v_1 = 5\text{m/s}$. Αν τα σφαιρίδια Σ_1 και Σ_2 συγκρουστούν πλαστικά, να υπολογίσετε :

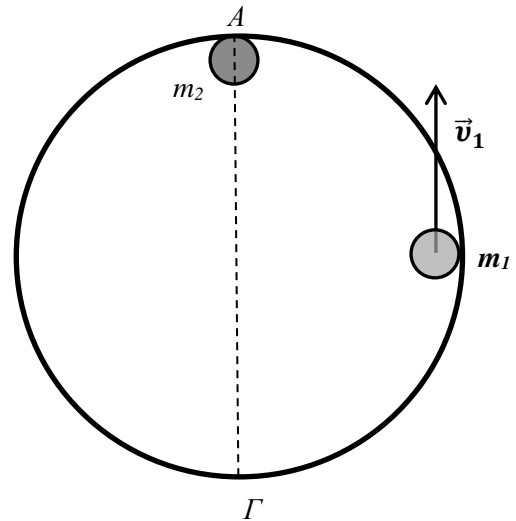

4.1. Το μέτρο της ταχύτητας του συσσωματώματος αμέσως μετά την κρούση καθώς και την περίοδο της κίνησης του.

Μονάδες 6

4.2. Το μέτρο της μεταβολής της ορμής του σφαιριδίου Σ_1 κατά την πλαστική κρούση.

Μονάδες 6

4.3. Την απώλεια της μηχανικής ενέργειας κατά την πλαστική κρούση.

Μονάδες 6

4.4. Το μέτρο της μεταβολής της ορμής του μεταξύ της θέσης κρούσης A και της αντιδιαμετρικής της Γ.

Μονάδες 7

ΘΕΜΑ 4



Σε οριζόντιο επίπεδο βρίσκεται ακίνητο ένα μήλο μάζας $M = 200g$. Ένα μικρό βέλος μάζας $m = 50g$ κινείται οριζόντια με ταχύτητα μέτρου, $v_1 = 10m/s$, χτυπά το μήλο με αποτέλεσμα να το διαπεράσει. Αν γνωρίζετε ότι η χρονική διάρκεια της διάτρησης είναι $\Delta t = 0,1 s$ και ότι το βέλος εξέρχεται από το μήλο με ταχύτητα, μέτρου $v_2 = 8 m/s$, να υπολογίσετε :

4.1. το μέτρο της ορμής του μήλου ακριβώς μετά την έξοδο του βέλους από αυτό,

Μονάδες 5

4.2. τη μεταβολή της ορμής του βέλους εξαιτίας της διάτρησης (μέτρο και κατεύθυνση),

Μονάδες 6

4.3. τη μέση δύναμη που ασκείται από το βέλος στο μήλο κατά τη χρονική διάρκεια της διάτρησης καθώς και τη μέση δύναμη που ασκείται από το μήλο στο βέλος στην ίδια χρονική διάρκεια,

Μονάδες 7

4.4. την απώλεια μηχανικής ενέργειας του συστήματος βέλους-μήλου κατά τη διάρκεια της διάτρησης.

Μονάδες 7

Για την επίλυση του προβλήματος θεωρήστε το βέλος αλλά και το μήλο ως υλικά σημεία.

ΘΕΜΑ 4

Ο καθηγητής Φυσικής σε μία σχολή αξιωματικών του στρατού θέτει ένα πρόβλημα σχετικά με το πώς οι φοιτητές, αξιοποιώντας τις γνώσεις τους από το μάθημα, θα μπορούσαν να υπολογίσουν την ταχύτητα \vec{v} του βλήματος ενός πιστολιού. Ο καθηγητής υποδεικνύει στους φοιτητές την παρακάτω διαδικασία: Το βλήμα μάζας m εκτοξεύεται οριζόντια και σφηνώνεται σε ένα κομμάτι ξύλου, μάζας M , που ισορροπεί

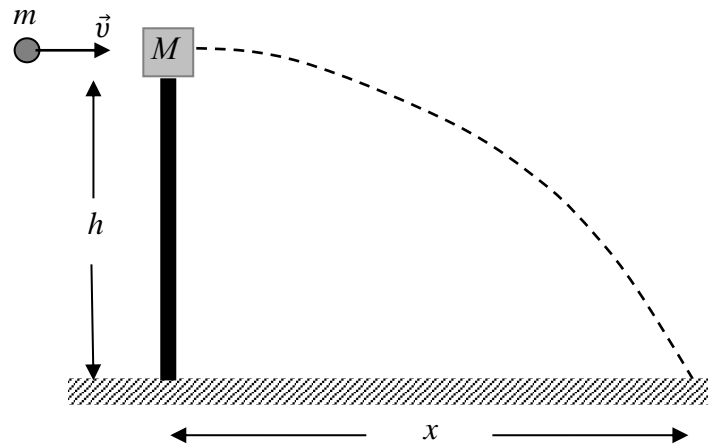

ελεύθερο στην κορυφή ενός στύλου ύψους h . Οι μάζες m και M μετρώνται με ζύγιση και το ύψος h μετράται με μετροταινία. Το συσσωμάτωμα αμέσως μετά την κρούση εκτελεί οριζόντια βολή και χτυπάει στο έδαφος σε οριζόντια απόσταση x από τη βάση του στύλου, αφήνοντας ένα σημάδι στο χώμα ώστε να είναι δυνατή η μέτρηση αυτής της απόστασης x . Οι φοιτητές ακολούθησαν τη διαδικασία και έλαβαν μετρήσεις ακολουθώντας τη διαδικασία που τους υπέδειξε ο καθηγητής τους και κατέγραψαν τις τιμές $m = 0,1kg$, $M = 1,9kg$, $h = 5 m$ και $x = 10 m$. Λαμβάνοντας υπόψη τις προηγούμενες τιμές των μεγεθών που μετρήθηκαν από τους φοιτητές, και θεωρώντας την αντίσταση του αέρα αμελητέα, να υπολογίσετε:

4.1. Το χρονικό διάστημα που πέρασε από την στιγμή της κρούσης μέχρι το συσσωμάτωμα να αγγίξει το έδαφος.

Μονάδες 6

4.2. Το μέτρο της οριζόντιας ταχύτητας \vec{V} την οποία απέκτησε το συσσωμάτωμα αμέσως μετά την κρούση.

Μονάδες 6

4.3. Το μέτρο της ταχύτητας \vec{v} του βλήματος πριν σφηνωθεί στο ξύλο.

Μονάδες 6

4.4. Την απώλεια της μηχανικής ενέργειας του συστήματος βλήμα-ξύλο κατά την κρούση.

Μονάδες 7

Δίνεται η επιτάχυνση της βαρύτητας στην επιφάνεια της Γης $g = 10m/s^2$.

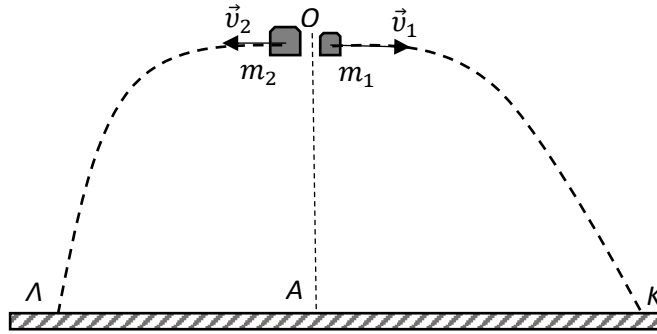
ΘΕΜΑ 4

Μία οβίδα μάζας 3 kg εκτοξεύεται από το σημείο Α του οριζόντιου εδάφους κατακόρυφα προς τα πάνω. Όταν φθάνει στο ανώτερο σημείο Ο της τροχιάς της, διασπάται ακαριαία, λόγω εσωτερικής έκρηξης, σε δύο κομμάτια με μάζες $m_1 = 1\text{ kg}$ και $m_2 = 2\text{ kg}$. Το σημείο Ο βρίσκεται σε ύψος 20 m από το έδαφος. Το κομμάτι μάζας m_1 αποκτά αμέσως μετά την έκρηξη οριζόντια ταχύτητα μέτρου $v_1 = 10\text{ m/s}$ όπως φαίνεται στο σχήμα. Τα κομμάτια m_1 και m_2 κινούνται και πέφτουν στο έδαφος σε σημεία Κ και Λ αντίστοιχως. Να υπολογίσετε:

4.1. Το μέτρο και την κατεύθυνση της ταχύτητας που αποκτά το κομμάτι μάζας m_2 αμέσως μετά την έκρηξη.

Μονάδες 7

4.2. Το χρονικό διάστημα που κινείται κάθε κομμάτι από τη στιγμή της έκρηξης μέχρι να αγγίξει το έδαφος.

Μονάδες 6

4.3. Την απόσταση ΚΛ.

Μονάδες 7

4.4 Την ταχύτητα (μέτρο και κατεύθυνση) του κομματιού μάζας m_1 ακριβώς πριν ακουμπήσει στο σημείο Κ του εδάφους.

Μονάδες 5

Δίνεται η επιτάχυνση της βαρύτητας στην επιφάνεια της Γης $g = 10\text{ m/s}^2$, και ότι η αντίσταση του αέρα θεωρείται αμελητέα.

ΘΕΜΑ 2

2.1. Δίνεται το διπλανό διάγραμμα ($p - V$) το οποίο απεικονίζει μια μεταβολή ιδανικού αερίου. Παρακάτω δίνονται τρεις πειραματικές διατάξεις που χρησιμοποιούνται για πειράματα με μονοατομικά αέρια που με καλή προσέγγιση θεωρούνται ιδανικά. Ποια από αυτές θα προκαλέσει μεταβολή στο μονοατομικό αέριο που περιέχει, αντίστοιχη με αυτή που παριστάνεται γραφικά στο διπλανό διάγραμμα;

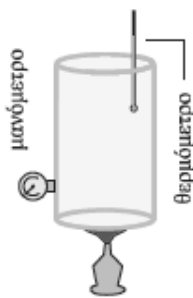
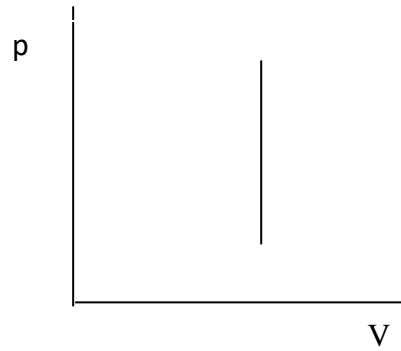

(α)

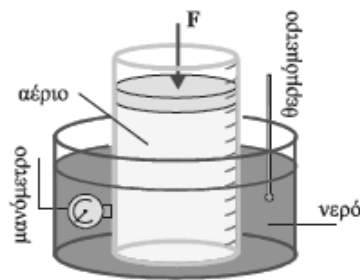

(β)

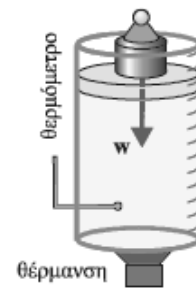

(γ)

2.1.A. Να επιλέξετε την κατάλληλη διάταξη.

Μονάδες 4

2.1.B. Να αιτιολογήσετε την επιλογή σας.

Μονάδες 8

2.2. Ένα βλήμα με μάζα $0,05 \text{ kg}$ κινείται οριζόντια με ταχύτητα $800 \frac{\text{m}}{\text{s}}$ μέχρι τη στιγμή που σφηνώνεται σε τοίχο. Πριν ακινητοποιηθεί το βλήμα διανύει απόσταση 8 cm μέσα στον τοίχο. Αν η αντίσταση του τοίχου θεωρηθεί σταθερή δύναμη, το βλήμα θα ακινητοποιηθεί μετά από:

(α) $t = 2 \cdot 10^{-2} \text{ s}$, (β) $t = 2 \cdot 10^{-3} \text{ s}$, (γ) $t = 2 \cdot 10^{-4} \text{ s}$

2.2.A. Να επιλέξετε τη σωστή απάντηση.

Μονάδες 4

2.2.B. Να αιτιολογήσετε την επιλογή σας.

Μονάδες 9

ΘΕΜΑ 2

2.1. Ορισμένη ποσότητα ιδανικού αερίου που βρίσκεται σε κυλινδρικό δοχείο, υφίσταται ισόθερμη αντιστρεπτή συμπίεση.

2.1.A. Συμπληρώστε τις φράσεις με μια από τις τρεις επιλογές: «μειώνεται», «αυξάνεται», «δεν αλλάζει»

(α) η μάζα του _____

(β) η πίεση του _____

(γ) ο όγκος του _____

(δ) η πυκνότητα του _____

(ε) ο αριθμός των μορίων του αερίου _____

(στ) η απόσταση μεταξύ των μορίων _____

Μονάδες 6

2.1.B. Να αιτιολογήσετε τις επιλογές σας.

Μονάδες 6

2.2. Ένα φορτηγό με μάζα M και ταχύτητα \vec{v} και ένα επιβατηγό αυτοκίνητο με μάζα $m_1 = \frac{M}{4}$ και ταχύτητα $\vec{v}_1 = 3 \cdot \vec{v}$ κινούνται σε αντίθετες κατευθύνσεις πάνω σε οριζόντιο μονόδρομο, πλησιάζοντας το ένα το άλλο. Τα οχήματα συγκρούονται μετωπικά και πλαστικά δημιουργώντας συσσωμάτωμα. Η συνολική ορμή \vec{p} του συσσωματώματος αμέσως μετά την κρούση, έχει μέτρο:

$$\text{(α)} \frac{M}{4} \cdot v \quad , \quad \text{(β)} 3 \cdot \frac{M}{4} \cdot v \quad , \quad \text{(γ)} M \cdot v$$

2.2.A. Να επιλέξετε τη σωστή απάντηση.

Μονάδες 4

2.2.B. Να αιτιολογήσετε την απάντησή σας.

Μονάδες 9

ΘΕΜΑ 2

2.1. Μια μηχανή Carnot λειτουργεί ανάμεσα στις θερμοκρασίες $T_h = 500\text{ K}$ και $T_c = 250\text{ K}$. Αν μεταβληθεί η θερμοκρασία T_c της μηχανής με τέτοιο τρόπο ώστε να αυξηθεί ο συντελεστής απόδοσής της κατά 50%, τότε αυτό θα σημαίνει ότι η θερμοκρασία T_c της μηχανής:

(α) μειώθηκε κατά 250 K , (β) μειώθηκε κατά 125 K , (γ) αυξήθηκε κατά 125 K

2.1.A. Να επιλέξετε τη σωστή απάντηση.

Μονάδες 4

2.1.B. Να αιτιολογήσετε την απάντησή σας.

Μονάδες 8

2.2. Οι δυναμικές γραμμές ομογενούς ηλεκτρικού πεδίου, έντασης μέτρου $E = 5 \cdot 10^2 \frac{\text{N}}{\text{C}}$, έχουν κατεύθυνση προς τις θετικές τιμές του άξονα x . Το δυναμικό στη θέση $x = +5\text{ m}$ είναι 2500 V . Ποιο η τιμή του δυναμικού στη θέση $x = +2\text{ m}$;

(α) 3000 V , (β) 4000 V , (γ) 5000 V

2.2.A. Να επιλέξετε τη σωστή απάντηση.

Μονάδες 4

2.2.B. Να αιτιολογήσετε την απάντησή σας.

Μονάδες 9

ΘΕΜΑ 2

2.1. Δύο θερμικές μηχανές (1) και (2) έχουν αντίστοιχα συντελεστές απόδοσης e_1 και e_2 . Η θερμική μηχανή (1) λειτουργεί με απορρόφηση θερμότητας Q_{h1} από τη δεξαμενή υψηλής θερμοκρασίας και παράγει έργο W_1 . Η θερμική μηχανή (2) λειτουργεί με απορρόφηση θερμότητας Q_{h2} από τη δεξαμενή υψηλής θερμοκρασίας και παράγει έργο W_2 . Δίνεται ότι για τις θερμότητες Q_{h1} , Q_{h2} και τα έργα W_1 , W_2 των δύο θερμικών μηχανών ισχύουν οι σχέσεις: $Q_{h1} = 2 \cdot Q_{h2}$ και $W_1 = 3 \cdot W_2$.

Για το πηλίκο $\frac{e_1}{e_2}$ των συντελεστών απόδοσης των δύο μηχανών ισχύει η σχέση:

$$\text{(α)} \frac{e_1}{e_2} = \frac{3}{2} \quad , \quad \text{(β)} \frac{e_1}{e_2} = 1 \quad , \quad \text{(γ)} \frac{e_1}{e_2} = \frac{2}{3}$$

2.1.A. Να επιλέξετε τη σωστή απάντηση.

Μονάδες 4

2.1.B. Να αιτιολογήσετε την απάντησή σας.

Μονάδες 8

2.2. Δίνεται το ομογενές ηλεκτρικό πεδίο του παρακάτω σχήματος, το οποίο έχει ένταση \vec{E} . Για τα τρία σημεία A, B, Γ του πεδίου τα οποία

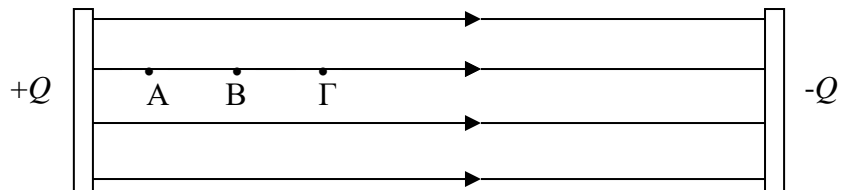

ανήκουν στην ίδια δυναμική γραμμή ισχύει ότι $(AB) = (B\Gamma)$. Για τις διαφορές δυναμικού V_{AB} και $V_{A\Gamma}$, ανάμεσα στα σημεία A, B και A, Γ αντίστοιχα ισχύει:

$$\text{(α)} \frac{V_{AB}}{V_{A\Gamma}} = 2 \quad , \quad \text{(β)} \frac{V_{AB}}{V_{A\Gamma}} = \frac{1}{4} \quad , \quad \text{(γ)} \frac{V_{AB}}{V_{A\Gamma}} = \frac{1}{2}$$

2.2.A. Να επιλέξετε τη σωστή απάντηση.

Μονάδες 4

2.2.B. Να αιτιολογήσετε την απάντησή σας.

Μονάδες 9

ΘΕΜΑ 2

2.1. Μικρή σφαίρα αφήνεται να πέσει από μικρό ύψος h από το έδαφος, εκτελώντας ελεύθερη πτώση. Μια ίδια σφαίρα βάλλεται ταυτόχρονα από το ίδιο ύψος με οριζόντια ταχύτητα μέτρου v_0 . Έστω Δt_1 και Δt_2 τα χρονικά διαστήματα που κάνουν η πρώτη και η δεύτερη σφαίρα, αντίστοιχα, για να φτάσουν στο έδαφος. Η σχέση ανάμεσα στα δύο χρονικά διαστήματα είναι:

$$(\alpha) \Delta t_1 < \Delta t_2 \quad , \quad (\beta) \Delta t_1 = \Delta t_2 \quad , \quad (\gamma) \Delta t_1 > \Delta t_2$$

2.1.A. Να επιλέξετε τη σωστή απάντηση.

Μονάδες 4

2.1.B. Να αιτιολογήσετε την απάντησή σας.

Μονάδες 8

2.2. Στο διπλανό διάγραμμα παρουσιάζεται η τιμή της ταχύτητας ενός σώματος μάζας $m = 100 \text{ g}$ που συγκρούεται με δεύτερο σώμα. Η σύγκρουση διαρκεί χρονικό διάστημα 1 s και εξαιτίας της, το σώμα μάζας m επιβραδύνεται. Τα σώματα κινούνται στην ίδια ευθεία πριν και μετά την σύγκρουση. Θεωρήστε ότι η δύναμη, που δέχθηκε γι' αυτό το χρονικό διάστημα το σώμα μάζας m , είναι σταθερή. Το μέτρο της δύναμης που δέχθηκε το σώμα μάζας m κατά την κρούση είναι:

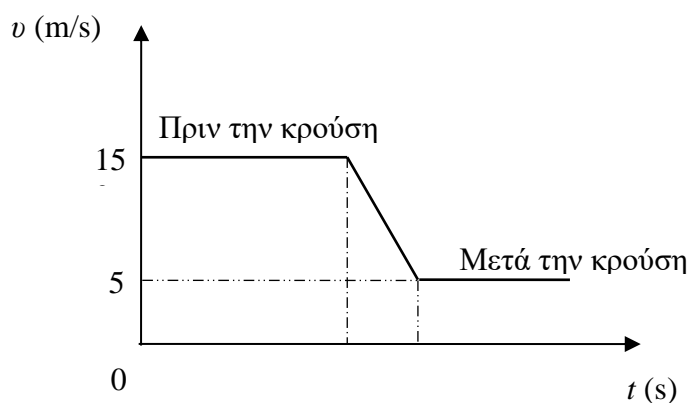

$$(\alpha) 1 \text{ N} \quad , \quad (\beta) 5 \text{ N} \quad , \quad (\gamma) 15 \text{ N}$$

2.2.A. Να επιλέξετε τη σωστή απάντηση.

Μονάδες 4

2.2.B. Να αιτιολογήσετε την απάντησή σας.

Μονάδες 9

ΘΕΜΑ 4

Δύο σώματα με την ίδια μάζα $m = 0,2 \text{ kg}$, κινούνται ευθύγραμμα και ομαλά σε λείο οριζόντιο επίπεδο σε αντίθετες κατευθύνσεις (το ένα κινείται με κατεύθυνση προς το άλλο). Το μέτρο της ταχύτητας του πρώτου σώματος είναι $v_1 = 6 \frac{\text{m}}{\text{s}}$ και του δευτέρου $v_2 = 2 \frac{\text{m}}{\text{s}}$. Τη χρονική στιγμή $t = 0 \text{ s}$ απέχουν μεταξύ τους 4 m .

4.1. Υπολογίστε και σχεδιάστε τις ορμές των δύο σωμάτων τη χρονική στιγμή $t = 0 \text{ s}$.

Μονάδες 6

4.2. Ποια χρονική στιγμή θα συγκρουστούν τα δύο σώματα μεταξύ τους;

Μονάδες 6

4.3. Αν η κρούση τους είναι πλαστική και η χρονική της διάρκεια είναι αμελητέα, ποιο θα είναι το μέτρο της ταχύτητας του συσσωματώματος αμέσως μετά την κρούση;

Μονάδες 6

4.4. Σχεδιάστε (σε κοινό διάγραμμα) τις γραφικές παραστάσεις για τις τιμές των ταχυτήτων των δύο σωμάτων και του συσσωματώματος σε συνάρτηση με το χρόνο, για το χρονικό διάστημα από 0 μέχρι 1 s. Να θεωρήσετε ως θετική την αρχική φορά κίνησης του σώματος με ταχύτητα v_1 .

Μονάδες 7

ΘΕΜΑ 4

Δύο σημειακά σώματα με μάζες $m_1 = 0,4 \text{ kg}$ και $m_2 = 0,6 \text{ kg}$ κινούνται ευθύγραμμα (και σε αντίθετες κατευθύνσεις) πάνω σε οριζόντιο επίπεδο με το οποίο παρουσιάζουν συντελεστή τριβής ολίσθησης $\mu = 0,2$. Κάποια στιγμή τα σώματα συγκρούονται πλαστικά μεταξύ τους. Ακριβώς πριν τη στιγμή της σύγκρουσης τα δύο σώματα είχαν ταχύτητες μέτρων $v_1 = 20 \frac{\text{m}}{\text{s}}$ και $v_2 = 5 \frac{\text{m}}{\text{s}}$ αντίστοιχα. Δίνεται η επιτάχυνση της βαρύτητας $g = 10 \frac{\text{m}}{\text{s}^2}$.

4.1. Υπολογίστε τα μέτρα και σχεδιάστε (ποιοτικά) τις ορμές των δύο σωμάτων ακριβώς πριν την κρούση.

Μονάδες 6

4.2. Αν η κρούση τους είναι πλαστική και η χρονική της διάρκεια είναι αμελητέα, ποιο θα είναι το μέτρο της ταχύτητας του συσσωματώματος αμέσως μετά την κρούση;

Μονάδες 6

4.3. Να υπολογίσετε το χρονικό διάστημα για το οποίο θα κινηθεί μετά την κρούση το συσσωμάτωμα.

Μονάδες 7

4.4. Να υπολογίσετε την απώλεια ενέργειας του συσσωματώματος λόγω της τριβής ολίσθησης στο τραχύ δάπεδο.

Μονάδες 6

ΘΕΜΑ 4

Μικρή σφαίρα μάζας $m = 300 \text{ g}$ είναι τοποθετημένη πάνω σε κατακόρυφο στύλο μεγάλου ύψους H . Ξαφνικά μια έκρηξη διασπά τη σφαίρα σε δύο κομμάτια που αμέσως μετά την έκρηξη κινούνται σε οριζόντια διεύθυνση. Οι μάζες των δύο κομματιών είναι m_1 και m_2 , για τις οποίες ισχύει: $m_2 = 2 \cdot m_1$.

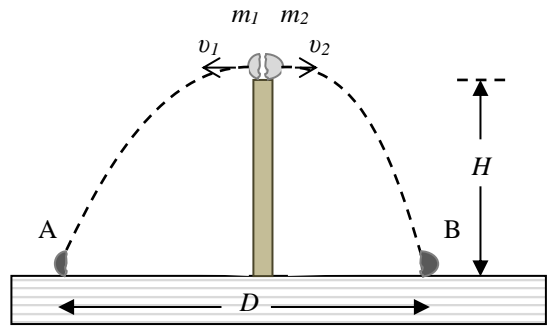

Τα δύο κομμάτια m_1, m_2 , εκτελούν οριζόντιες βολές και

πέφτουν στο οριζόντιο δάπεδο που βρίσκεται στη βάση του στύλου, μετά από χρόνο 3 s από τη στιγμή της έκρηξης, στα σημεία A και B αντίστοιχα, που απέχουν μεταξύ τους $D = 180 \text{ m}$, όπως φαίνεται και στο σχήμα. Δίνεται το μέτρο της επιτάχυνσης βαρύτητας $g = 10 \frac{\text{m}}{\text{s}^2}$ και ότι η αντίσταση του αέρα θεωρείται αμελητέα. Να υπολογίσετε:

4.1. Το ύψος του στύλου.

Μονάδες 6

4.2. Τα μέτρα των ταχυτήτων που έχουν τα δύο κομμάτια, αμέσως μετά την έκρηξη.

Μονάδες 6

4.3. Ποια η ταχύτητα (μέτρο, κατεύθυνση) με την οποία φτάνει η μάζα m_1 στο έδαφος.

Μονάδες 6

4.4. Την απόσταση μεταξύ των δύο κομματιών 2 s μετά από τη στιγμή της έκρηξης.

Μονάδες 7

ΘΕΜΑ 4

Μικρή σφαίρα μάζας $m = 200 \text{ g}$ κρέμεται δεμένη στο κάτω άκρο αβαρούς μη ελαστικού νήματος, μήκους l . Το πάνω άκρο του νήματος είναι δεμένο σε ακλόνητο σημείο O , το οποίο απέχει από οριζόντιο δάπεδο (δ) , ύψος $H = 1,25 \text{ m}$. Θέτουμε το σύστημα σε αιώρηση με τέτοιο τρόπο ώστε τελικά το σώμα να κινείται σε κατακόρυφο επίπεδο με το νήμα τεντωμένο.

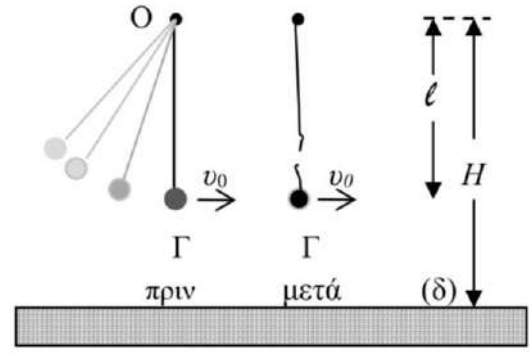

Τη στιγμή που η σφαίρα περνάει από την κατώτερη θέση Γ της κυκλικής τροχιάς της, με το νήμα τεντωμένο και κατακόρυφο, η κεντρομόλος επιτάχυνσή της έχει μέτρο $20 \frac{m}{s^2}$. Ακριβώς τη στιγμή που διέρχεται από τη θέση Γ , το νήμα κόβεται και η σφαίρα με την ταχύτητα που είχε, πραγματοποιεί οριζόντια βολή μέχρι να χτυπήσει στο οριζόντιο δάπεδο. Η σφαίρα φτάνει στο δάπεδο μετά από χρόνο $0,3 \text{ s}$ από τη στιγμή που κόπηκε το νήμα. Δίνεται το μέτρο της επιτάχυνσης της βαρύτητας $g = 10 \frac{m}{s^2}$ και ότι η αντίσταση του αέρα θεωρείται αμελητέα.

Να υπολογίσετε:

4.1. Το μήκος l του νήματος.

Μονάδες 6

4.2. Την οριζόντια απόσταση από το σημείο Γ , του σημείου στο οποίο θα χτυπήσει η σφαίρα στο δάπεδο.

Μονάδες 6

4.3. Τη βαρυτική δυναμική ενέργεια της σφαίρας ως προς το οριζόντιο δάπεδο (δ) μετά από χρόνο $0,2 \text{ s}$ από τη στιγμή που κόπηκε το νήμα.

Μονάδες 6

4.4. Το μέτρο της ταχύτητας καθώς και την εφαπτομένη της γωνίας που σχηματίζει το διάνυσμα της ταχύτητας με το οριζόντιο δάπεδο, ελάχιστα πριν η σφαίρα προσκρούσει στο δάπεδο.

Μονάδες 7

ΘΕΜΑ 4

Δύο αυτοκινητάκια από παιδικό παιχνίδι, με μάζες $m_1 = 250 \text{ g}$ και $m_2 = 300 \text{ g}$ αντίστοιχα, κινούνται σε κυκλική πίστα ακτίνας $R = \frac{200}{\pi} \text{ cm}$ και πραγματοποιούν ομαλή κυκλική κίνηση με ταχύτητες μέτρου $v_1 = 40 \frac{\text{cm}}{\text{s}}$ και $v_2 = 50 \frac{\text{cm}}{\text{s}}$ αντίστοιχα. Η αντίσταση του αέρα θεωρείται αμελητέα. Να υπολογίσετε:

4.1. Τις περιόδους περιστροφής των δύο αυτοκινήτων T_1 και T_2 .

Μονάδες 6

4.2. Το χρονικό διάστημα μεταξύ δύο διαδοχικών συναντήσεων των αυτοκινήτων, δεδομένου ότι κινούνται κατά την ίδια φορά.

Μονάδες 6

Ξαφνικά, το δεύτερο αυτοκινητάκι ξεφεύγει από την πορεία του. Κινούμενο ευθύγραμμα προσκρούει κάθετα στον προστατευτικό ελαστικό τοίχο της πίστας και γυρίζει προς τα πίσω με ταχύτητα μέτρου $v_3 = 20 \frac{\text{cm}}{\text{s}}$. Αν η πρόσκρουση διαρκεί $\Delta t = 0,07 \text{ s}$ να υπολογιστούν:

4.3. Η μέση δύναμη κατά μέτρο, διεύθυνση και φορά που δέχθηκε το αυτοκινητάκι από τον προστατευτικό τοίχο της πίστας κατά την πρόσκρουση.

Μονάδες 6

4.4. Το ποσοστό της κινητικής ενέργειας που μετατράπηκε σε θερμική ενέργεια κατά την πρόσκρουση.

Μονάδες 7

ΘΕΜΑ 2

2.1. Σημειακό αντικείμενο μάζας m κινείται με ταχύτητα \vec{v} και συγκρούεται μετωπικά και πλαστικά με άλλο, ακίνητο σημειακό αντικείμενο, μάζας $3 \cdot m$. Η κρούση διαρκεί μικρό χρονικό διάστημα Δt . Κατά τη διάρκεια αυτού του χρονικού διαστήματος, το μέτρο της μέσης δύναμης που δέχεται το σημειακό αντικείμενο μάζας m από το σημειακό αντικείμενο μάζας $3 \cdot m$ είναι:

$$(\alpha) - \frac{3 \cdot m \cdot |v|}{4 \cdot \Delta t} \quad , \quad (\beta) \frac{4 \cdot m \cdot |v|}{3 \cdot \Delta t} \quad , \quad (\gamma) \frac{3 \cdot m \cdot |v|}{4 \cdot \Delta t}$$

όπου $|v|$ το μέτρο της ταχύτητας \vec{v} .

2.1.A. Να επιλέξετε την ορθή απάντηση.

Μονάδες 4

2.1.B. Να αιτιολογήσετε την επιλογή σας.

Μονάδες 8

2.2. Ορισμένη ποσότητα ιδανικού, μονοατομικού, αερίου θερμαίνεται κατά ΔT (όπου ΔT η μεταβολή της θερμοκρασίας) με δύο τρόπους: διατηρώντας σταθερό τον όγκο του (αντιστρεπτή ισόχωρη θέρμανση) και διατηρώντας σταθερή την πίεσή του (αντιστρεπτή ισοβαρής θέρμανση). Αν Q_V και Q_P είναι τα ποσά της θερμότητας που πρέπει να απορροφήσει η συγκεκριμένη ποσότητα του ιδανικού μονοατομικού αερίου, για να θερμανθεί κατά ΔT , κατά την αντιστρεπτή ισόχωρη και κατά την αντιστρεπτή ισοβαρή θέρμανση αντίστοιχα, τότε:

$$(\alpha) \frac{Q_P}{Q_V} = \frac{3}{5} \quad , \quad (\beta) \frac{Q_P}{Q_V} = \frac{5}{3} \quad , \quad (\gamma) \frac{Q_P}{Q_V} = 1$$

2.2.A. Να επιλέξετε την ορθή απάντηση.

Μονάδες 4

2.2.B. Να αιτιολογήσετε την επιλογή σας.

Μονάδες 9

ΘΕΜΑ 2

2.1. Ένα βλήμα μάζας M κινείται κατακόρυφα προς τα πάνω και τη χρονική στιγμή που η ταχύτητά του έχει μέτρο u , εκρήγνυται σε δύο κομμάτια Σ_1 και Σ_2 με μάζες $m_1 = m_2 = m$. Το Σ_1 αμέσως μετά την έκρηξη κινείται κατακόρυφα προς τα πάνω με ταχύτητα μέτρου $v_1 = 2v$. Η ταχύτητα \vec{v}_2 του Σ_2 αμέσως μετά την έκρηξη:

(α) έχει μέτρο v και διεύθυνση κατακόρυφη με φορά προς τα πάνω.

(β) έχει μέτρο v και διεύθυνση κατακόρυφη με φορά προς τα κάτω.

(γ) είναι μηδέν.

2.1.A. Να επιλέξετε την ορθή πρόταση.

Μονάδες 4

2.1.B. Να αιτιολογήσετε την επιλογή σας.

Μονάδες 8

2.2. Δύο σημειακές μάζες $m_1 = m$ και $m_2 = 4m$ βρίσκονται σε απόσταση r . Στο σημείο O που η ένταση του βαρυντικού τους πεδίου είναι μηδέν, το δυναμικό έχει τιμή:

(α) $V_O = -G \frac{5m}{r}$

(β) $V_O = -G \frac{9m}{r}$

(γ) $V_O = -G \frac{15m}{r}$

2.2.A. Να επιλέξετε την ορθή απάντηση.

Μονάδες 4

2.2.B. Να αιτιολογήσετε την επιλογή σας.

Μονάδες 9

ΘΕΜΑ 2

2.1. Ο ωροδείκτης και ο λεπτοδείκτης ενός ρολογιού τοίχου έχουν μήκη ℓ_1 και ℓ_2 αντίστοιχα, για τα οποία ισχύει: $\frac{\ell_1}{\ell_2} = \frac{1}{12}$. Ο λόγος $\frac{v_1}{v_2}$ των μέτρων, των γραμμικών ταχυτήτων, των ελεύθερων άκρων του ωροδείκτη και του λεπτοδείκτη αντίστοιχα είναι ίσος με:

$$\text{(α)} 144 \quad , \quad \text{(β)} \frac{1}{144} \quad , \quad \text{(γ)} 12$$

2.1.A. Να επιλέξετε την ορθή απάντηση.

Μονάδες 4

2.1.B. Να αιτιολογήσετε την επιλογή σας.

Μονάδες 8

2.2. Θερμική μηχανή λειτουργεί μεταξύ των θερμοκρασιών $T_h = 350 \text{ K}$ (θερμοκρασία θερμής δεξαμενής) και $T_c = 300 \text{ K}$ (θερμοκρασία ψυχρής δεξαμενής) και έχει απόδοση ίση με το 50% της απόδοσης της ιδανικής θερμικής μηχανής (θερμική μηχανή Carnot), που λειτουργεί μεταξύ των ίδιων θερμοκρασιών. Για το λόγο $\frac{|Q_c|}{Q_h}$ της θερμικής μηχανής ισχύει:

$$\text{(α)} \frac{|Q_c|}{Q_h} = \frac{14}{13} \quad , \quad \text{(β)} \frac{|Q_c|}{Q_h} = \frac{13}{14} \quad , \quad \text{(γ)} \frac{|Q_c|}{Q_h} = 1$$

2.2.A. Να επιλέξετε την ορθή απάντηση.

Μονάδες 4

2.2.B. Να αιτιολογήσετε την επιλογή σας.

Μονάδες 9

ΘΕΜΑ 2

2.1. Ένα βλήμα μάζας M που είναι ακίνητο εκρήγνυται σε δύο κομμάτια Σ_1 και Σ_2 με μάζες $m_1 = m$ και $m_2 = 2m$. Ο λόγος των κινητικών ενεργειών $\frac{K_1}{K_2}$ των δύο κομματιών αμέσως μετά την έκρηξη είναι ίσος με:

(α) 1

(β) 2

(γ) $\frac{1}{2}$

2.1.A. Να επιλέξετε την ορθή πρόταση.

Μονάδες 4

2.1.B. Να αιτιολογήσετε την επιλογή σας.

Μονάδες 8

2.2. Τρεις σημειακές μάζες m_1 και m_2 και m_3 βρίσκονται στις κορυφές Α, Β και Γ αντίστοιχα, ισόπλευρου τριγώνου με μήκος πλευράς r . Αν υποδιπλασιάσουμε το μήκος κάθε πλευράς του τριγώνου η δυναμική ενέργεια του συστήματος των τριών αυτών μαζών:

(α) διπλασιάζεται

(β) τετραπλασιάζεται

(γ) εξαπλασιάζεται

2.2.A. Να επιλέξετε την ορθή απάντηση.

Μονάδες 4

2.2.B. Να αιτιολογήσετε την επιλογή σας.

Μονάδες 9

ΘΕΜΑ 2

2.1. Η ταχύτητα διαφυγής ενός σώματος από σημείο Α που βρίσκεται σε ύψος $h = R_T$ από την επιφάνεια της Γης έχει μέτρο:

(α) $v_\delta = \sqrt{g_0 \cdot R_T}$

(β) $v_\delta = \sqrt{\frac{g_0 \cdot R_T}{2}}$

(γ) $v_\delta = \sqrt{2 g_0 \cdot R_T}$

2.1.A. Να επιλέξετε την ορθή απάντηση.

Μονάδες 4

2.1.B. Να αιτιολογήσετε την επιλογή σας.

Μονάδες 8

2.2. Σώμα Σ_1 μάζας m_1 που κινείται με ταχύτητα μέτρου v_1 πάνω σε λείο οριζόντιο επίπεδο, συγκρούεται πλαστικά με σώμα Σ_2 μάζας $m_2 = 2m_1$ το οποίο κινείται πάνω στο ίδιο λείο οριζόντιο επίπεδο, σε αντίθετη κατεύθυνση με ταχύτητα μέτρου v_2 . Το συσσωμάτωμα που προκύπτει παραμένει ακίνητο μετά την κρούση. Αν K_1 και K_2 οι κινητικές ενέργειες των σωμάτων Σ_1 και Σ_2 πριν την κρούση, ο λόγος τους $\frac{K_1}{K_2}$

θα έχει τιμή

(α) $\frac{1}{2}$

(β) 2

(γ) 3

2.2.A. Να επιλέξετε την ορθή πρόταση. αιτιολογήσετε την επιλογή σας.

Μονάδες 4

2.2.B. Να αιτιολογήσετε την επιλογή σας.

Μονάδες 9

ΘΕΜΑ 2

2.1. Δύο σημειακές μάζες $m_1 = m$ και $m_2 = 2m$ βρίσκονται σε απόσταση r και έχουν δυναμική ενέργεια U . Δύο άλλες σημειακές $m'_1 = 2m$ και $m'_2 = m$ βρίσκονται σε απόσταση $r' = 2r$ και έχουν δυναμική ενέργεια U' . Ο λόγος των δύο δυναμικών ενεργειών $\frac{U}{U'}$ είναι ίσος με:

(α) 1

(β) 2

(γ) $\frac{1}{2}$

2.1.A. Να επιλέξετε την ορθή απάντηση.

Μονάδες 4

2.1.B. Να αιτιολογήσετε την επιλογή σας.

Μονάδες 8

2.2. Ένα φορτηγό με μάζα M που κινείται με ταχύτητα \vec{v} και ένα επιβατηγό αυτοκίνητο με μάζα $m_1 = \frac{M}{4}$ και ταχύτητα $\vec{v}_1 = -2\vec{v}$, συγκρούονται μετωπικά και πλαστικά δημιουργώντας συσσωμάτωμα. Η συνολική ορμή $\vec{p}_{ολ}$ του συσσωματώματος αμέσως μετά την κρούση, έχει μέτρο:

(α) $2Mv$

(β) $\frac{Mv}{2}$

(γ) Mv

2.2.A. Να επιλέξετε την ορθή πρόταση.

Μονάδες 4

2.2.B. Να αιτιολογήσετε την επιλογή σας.

Μονάδες 9

ΘΕΜΑ 2

2.1. Η ταχύτητα διαφυγής ενός σώματος από σημείο Α που βρίσκεται σε ύψος $h = 3R_T$ από την επιφάνεια της Γης έχει μέτρο:

(α) $v_\delta = \sqrt{g_0 \cdot R_T}$ (β) $v_\delta = \sqrt{\frac{g_0 \cdot R_T}{2}}$ (γ) $v_\delta = \sqrt{2 g_0 \cdot R_T}$

2.1.A. Να επιλέξετε την ορθή απάντηση.

Μονάδες 4

2.1.B. Να αιτιολογήσετε την επιλογή σας.

Μονάδες 8

2.2. Ορισμένη ποσότητα ιδανικού αερίου υποβάλλεται σε αντιστρεπτή μεταβολή κατά την οποία ο όγκος του αερίου τετραπλασιάζεται και η μέση κινητική ενέργεια των μορίων του αερίου τετραπλασιάζεται. Κατά τη μεταβολή αυτή:

(α) Η πίεση του αερίου τετραπλασιάζεται και η θερμοκρασία του διπλασιάζεται

(β) Η πίεση του αερίου παραμένει σταθερή και η θερμοκρασία του τετραπλασιάζεται

(γ) Η πίεση και η θερμοκρασία του αερίου διπλασιάζονται

2.2.A. Να επιλέξετε την ορθή πρόταση.

Μονάδες 4

2.2.B. Να αιτιολογήσετε την επιλογή σας.

Μονάδες 9

ΘΕΜΑ 4

Δύο σώματα με μάζες $m_1 = 0,6 \text{ Kg}$ και $m_2 = 0,4 \text{ Kg}$ κινούνται πάνω σε λείο. Τα σώματα κινούνται σε αντίθετες κατευθύνσεις και συγκρούονται πλαστικά, έχοντας ακριβώς πριν τη στιγμή της σύγκρουσης ταχύτητες μέτρων $v_1 = 20 \frac{\text{m}}{\text{s}}$ και $v_2 = 5 \frac{\text{m}}{\text{s}}$ αντίστοιχα. Δίνεται η επιτάχυνση της βαρύτητας: $g = 10 \frac{\text{m}}{\text{s}^2}$.

4.1. Να υπολογίσετε την ταχύτητα του συσσωματώματος αμέσως μετά την κρούση.

Μονάδες 6

4.2. Να υπολογίσετε το ποσοστό μεταβολής της κινητικής ενέργειας του συστήματος κατά την κρούση.

Μονάδες 6

Το συσσωμάτωμα αφού διανύσει μικρή απόσταση στο λείο οριζόντιο επίπεδο εισέρχεται σε τραχύ οριζόντιο επίπεδο με το οποίο εμφανίζει συντελεστή τριβής $\mu=0,2$.

4.3. Να υπολογίσετε το ρυθμό μεταβολής της ορμής του συσσωματώματος κατά την κίνηση του στο τραχύ οριζόντιο επίπεδο.

Μονάδες 7

4.4. Να υπολογίσετε το χρονικό διάστημα της κίνησης του συσσωματώματος στο τραχύ οριζόντιο επίπεδο και την απόσταση που διανύει σε αυτό μέχρι να σταματήσει.

Μονάδες 6

ΘΕΜΑ 4

Ένα κιβώτιο μάζας $M = 970 \text{ g}$ βρίσκεται ακίνητο πάνω σε οριζόντιο δάπεδο με το οποίο εμφανίζει συντελεστή τριβής ολίσθησης $\mu = 0,2$. Βλήμα μάζας $m = 30 \text{ g}$ κινείται με οριζόντια ταχύτητα μέτρου $v_B = 200 \frac{\text{m}}{\text{s}}$, συγκρούεται με το ακίνητο κιβώτιο και σφηνώνεται σ' αυτό, οπότε δημιουργείται συσσωμάτωμα. Δίνεται η επιτάχυνση της βαρύτητας: $g = 10 \frac{\text{m}}{\text{s}^2}$.

4.1. Να υπολογίσετε την ταχύτητα του συσσωματώματος αμέσως μετά την κρούση.

Μονάδες 6

4.2. Να υπολογίσετε το μέτρο της μέσης δύναμης που ασκείται από το βλήμα στο κιβώτιο, αν το βλήμα ακινητοποιήθηκε μέσα στο κιβώτιο σε χρονικό διάστημα $\Delta t = 0,01 \text{ s}$.

Μονάδες 6

4.3. Να υπολογίσετε την απώλεια της κινητικής ενέργειας του συστήματος κιβώτιο – βλήμα λόγω της κρούσης.

Μονάδες 6

4.4. Να υπολογίσετε το διάστημα που θα διανύσει το συσσωμάτωμα, αμέσως μετά την κρούση, μέχρι να σταματήσει.

Μονάδες 7

ΘΕΜΑ 4

Ένα σώμα μάζας m_1 περιστρέφεται σε κυκλική τροχιά σε ύψος $h = \frac{7}{9}R_T$ από την επιφάνεια της Γης υπό την επίδραση μόνο της βαρυτικής έλξης της Γης. Ένα άλλο σώμα μάζας $m_2 = 2m_1$ που περιστρέφεται κατά την αντίθετη φορά στην ίδια κυκλική τροχιά υπό την επίδραση μόνο της βαρυτικής έλξης της Γης, συγκρούεται πλαστικά με το σώμα μάζας m_1 . Η αντίσταση του αέρα θεωρείται αμελητέα.

Δίνονται: η ακτίνα της Γης $R_T = 6400 \text{ Km}$ και το μέτρο της επιτάχυνσης της βαρύτητας στην επιφάνεια της Γης $g_0 = 10 \frac{m}{s^2}$.

4.1. Να υπολογίσετε την ταχύτητα περιστροφής κάθε σώματος πριν συγκρουστούν.

Μονάδες 6

4.2. Να υπολογίσετε την περίοδο περιστροφής κάθε σώματος πριν συγκρουστούν.

Δίνεται ότι: $\frac{1024\pi}{27} = 119,15$

Μονάδες 6

4.3. Να υπολογίσετε την ταχύτητα του συσσωματώματος αμέσως μετά τη δημιουργία του.

Μονάδες 6

4.4. Να ελέγξετε αν το συσσωμάτωμα διαφεύγει από το βαρυτικό πεδίο της Γης.

Μονάδες 7

ΘΕΜΑ 4

Ένα σώμα μάζας $m = 34 \text{ Kg}$ εκτοξεύεται κατακόρυφα από την επιφάνεια της Γης με ταχύτητα \vec{v}_0 . Η ταχύτητα του σώματος μηδενίζεται τη στιγμή που βρίσκεται σε ύψος $h = 7R_T$, οπότε διασπάται σε δύο κομμάτια με μάζες $m_1 = 10 \text{ Kg}$ και $m_2 = 24 \text{ Kg}$ αντίστοιχα. Το κομμάτι μάζας m_1 κατευθύνεται προς την επιφάνεια της Γης κινούμενο στην ευθεία που περνά από το κέντρο της, ενώ το κομμάτι μάζας m_2 φτάνει στο άπειρο με ταχύτητα που έχει μέτρο $v_\infty = 3 \cdot 10^3 \frac{m}{s}$. Η αντίσταση του αέρα θεωρείται αμελητέα. Δίνονται: η ακτίνα της Γης $R_T = 6400 \text{ Km}$ και το μέτρο της επιτάχυνσης της βαρύτητας στην επιφάνεια της Γης $g_0 = 10 \frac{m}{s^2}$. Να υπολογίσετε:

4.1. Την ταχύτητα \vec{u}_0 .

Μονάδες 6

4.2. Την ταχύτητα \vec{v}_2 του κομματιού μάζας m_2 αμέσως μετά τη διάσπαση του σώματος.

Μονάδες 6

4.3. Την ταχύτητα \vec{v}_1 του κομματιού μάζας m_1 αμέσως μετά τη διάσπαση του σώματος και την ταχύτητα \vec{v}_3 με την οποία φτάνει στην επιφάνεια της Γης.

Μονάδες 8

4.4. Το ρυθμό μεταβολής της ορμής του κομματιού μάζας m_1 τη στιγμή που βρίσκεται σε ύψος $h_1 = R_T$.

Μονάδες 5

ΘΕΜΑ 4

Δύο σφαιρικοί πλανήτες Π_1 και Π_2 με μάζες M_1 και $M_2 = 9M_1$ έχουν ακτίνες $R_1 = 10^5 m$ και $R_2 = 10R_1$ αντίστοιχα. Τα κέντρα των δύο πλανητών απέχουν απόσταση $\ell = 40R_1$. Η ένταση του βαρυτικού πεδίου του πλανήτη Π_1 στην επιφάνειά του έχει μέτρο $g_{0,1} = 6 \frac{m}{s^2}$. Να υπολογίσετε:

4.1. Την απόσταση χ , από το κέντρο του πλανήτη Π_1 , του σημείου Σ της διακέντρου των δύο πλανητών στο οποίο η συνολική ένταση του βαρυτικού τους πεδίου είναι μηδέν.

Μονάδες 6

4.2. Το συνολικό δυναμικό του βαρυτικού πεδίου των δύο πλανητών στο σημείο Σ .

Μονάδες 6

4.3. Την ελάχιστη ταχύτητα \vec{v}_δ με την οποία πρέπει να εκτοξεύσουμε ένα σώμα μάζας $m = 3 Kg$ από την επιφάνεια του πλανήτη Π_2 για να φτάσει στον πλανήτη Π_1 .

Μονάδες 8

4.4. Το ρυθμό μεταβολής της ορμής του σώματος μάζας m αμέσως μετά την εκτόξευσή του από τον πλανήτη Π_2 .

Μονάδες 5

ΘΕΜΑ 2

2.1. Η ένταση του πεδίου βαρύτητας στην επιφάνεια της Γης είναι g_0 και η ακτίνα της Γης είναι R_T . Σε ύψος $h = 3R_T$ πάνω από την επιφάνεια της Γης η ένταση του πεδίου βαρύτητας είναι:

$$(\alpha) \frac{g_0}{16}, \quad (\beta) \frac{g_0}{8}, \quad (\gamma) \frac{g_0}{4}$$

2.1.A. Να επιλέξετε την ορθή απάντηση.

Μονάδες 4

2.1.B. Να αιτιολογήσετε την επιλογή σας.

Μονάδες 8

2.2. Αν ο λόγος των ακτινών σε κυκλική τροχιά δύο δορυφόρων της Γης είναι $\frac{r_1}{r_2} = 4$, τότε ο αντίστοιχος λόγος των περιόδων περιστροφής τους είναι:

$$(\alpha) 8, \quad (\beta) 2, \quad (\gamma) 4$$

2.2.A. Να επιλέξετε την ορθή απάντηση.

Μονάδες 4

2.2.B. Να αιτιολογήσετε την επιλογή σας.

Μονάδες 9

ΘΕΜΑ 2

2.1. Σώμα εκτοξεύεται οριζόντια από κάποιο ύψος με ταχύτητα μέτρου v_0 . Ο χρόνος που περνά για να γίνει το μέτρο της ταχύτητας του σώματος ίσο με $3v_0$ είναι ίσος με:

$$(α) \quad t = \frac{v_0 \cdot \sqrt{2}}{g} \qquad (β) \quad t = \frac{2v_0 \cdot \sqrt{2}}{g} \qquad (γ) \quad t = \frac{v_0}{g}$$

2.1.A. Να επιλέξετε την ορθή απάντηση.

Μονάδες 4

2.1.B. Να αιτιολογήσετε την επιλογή σας.

Μονάδες 8

2.2. Δύο κινητά τη χρονική στιγμή $t_0=0$ αρχίζουν να κινούνται από αντιδιαμετρικά σημεία μίας περιφέρειας κύκλου αντίρροπα με συχνότητες f_1 και f_2 αντίστοιχα. Η χρονική στιγμή t που συναντιούνται για πρώτη φορά είναι:

$$(α) \quad \frac{2}{f_1+f_2}, \qquad (β) \quad \frac{1}{f_1+f_2}, \qquad (γ) \quad \frac{1}{2(f_1+f_2)}$$

2.2.A. Να επιλέξετε την ορθή απάντηση.

Μονάδες 4

2.2.B. Να αιτιολογήσετε την επιλογή σας.

Μονάδες 9

ΘΕΜΑ 4

Δύο όμοιοι δορυφόροι μάζας $m=100\text{kg}$ κινούνται σε ύψος $h=3R_T$ πάνω από την επιφάνεια της Γης, στην ίδια κυκλική τροχιά, με αντίθετες ταχύτητες. Αν οι δύο δορυφόροι ξεκινούν τη χρονική στιγμή $t=0$ από το ίδιο σημείο.

4.1. Να υπολογίσετε τα μέτρα των ταχυτήτων τους.

Μονάδες 6

4.2. Να υπολογίσετε τις περιόδους τους.

Μονάδες 6

4.3. Να βρείτε μετά από πόσο χρόνο θα συγκρουστούν.

Μονάδες 6

4.4. Εάν οι δορυφόροι συγκρουσθούν κεντρικά και πλαστικά να υπολογίσετε την απώλεια στην κινητική ενέργεια του συστήματος λόγω της κρούσης.

Μονάδες 7

Δίνονται η ακτίνα της Γης $R_T=6400\text{Km}$ και η επιτάχυνση της βαρύτητας στην επιφάνεια της Γης $g_0=10\text{m/s}^2$. Προσεγγιστικά να θεωρηθούν οι συγκρουόμενοι δορυφόροι ως συγκρουόμενες σφαίρες.

ΘΕΜΑ 4

Ένας τεχνητός δορυφόρος της Γης εκτελεί κυκλική κίνηση με κέντρο το κέντρο της Γης, σε ύψος $h = 3R_T$ από την επιφάνειά της.

4.1. Να υπολογιστεί η ένταση του πεδίου βαρύτητας σε ύψος $h = 3R_T$ από την επιφάνεια της Γης.

Μονάδες 6

4.2. Να υπολογιστεί η ταχύτητα του δορυφόρου.

Μονάδες 6

4.3. Να υπολογιστεί η μηχανική ενέργεια ενός σώματος Σ μάζας $m = 4kg$ μέσα στο δορυφόρο, με δεδομένο ότι η δυναμική του ενέργεια είναι μηδέν στο άπειρο.

Μονάδες 6

4.4. Πόση είναι η ελάχιστη ενέργεια η οποία πρέπει να δοθεί στο παραπάνω σώμα Σ, προκειμένου να εγκαταλείψει τον δορυφόρο και να φτάσει σε άπειρη απόσταση από τη Γη.

Μονάδες 7

Η Γη θεωρείται το μοναδικό σώμα στο διάστημα, η επίδραση της ατμόσφαιρας είναι αμελητέα, ενώ $R_T = 6400km$ και $g_0 = 10 m/s^2$.

ΘΕΜΑ 4

Ένα σώμα βάλλεται κατακόρυφα τη χρονική στιγμή $t_0 = 0$ προς τα πάνω από εξώστη ύψους $H = 25m$. Η αλγεβρική τιμή της ορμής του σε συνάρτηση με το χρόνο δίνεται από τη σχέση $P = 30 - 15t(SI)$. Η βαρυτική επιτάχυνση έχει μέτρο $g = 10 \text{ m/s}^2$.

4.1. Να υπολογίσετε το ρυθμό μεταβολής της ορμής και τη μάζα του σώματος.

Μονάδες 6

4.2. Να υπολογίσετε τη χρονική άφιξη του σώματος στο μέγιστο ύψος.

Μονάδες 6

4.3. Να βρείτε το μέγιστο ύψος, μετρημένο από το έδαφος, που φθάνει το σώμα.

Μονάδες 6

4.4. Να υπολογίσετε τη συνολική μεταβολή της ορμής του σώματος από τη στιγμή της εκτόξευσης μέχρι τη στιγμή της προσεδάφισής του.

Μονάδες 7

Αντιστάσεις από τον αέρα παραλείπονται.

ΘΕΜΑ 2

2.1. Θερμική μηχανή παράγει, σε κάθε κύκλο λειτουργίας της, ωφέλιμο έργο 2000J και απορροφά από το περιβάλλον θερμότητα 8000J. Η απόδοση της μηχανής είναι:

(α) 25%.

(β) 33%.

(γ) 50%.

2.1.A. Να επιλέξετε την ορθή πρόταση.

Μονάδες 4

2.1.B. Να αιτιολογήσετε την επιλογή σας.

Μονάδες 8

2.2. Το πιο γνωστό, ίσως, διαστημικό τηλεσκόπιο είναι το Hubble, που κινείται σε τροχιά γύρω από τη Γη σε ύψος $h_H = \frac{R_T}{12}$ (όπου R_T η ακτίνα της Γης).

Το πρώτο, όμως, διαστημικό τηλεσκόπιο που έθεσε σε σχεδόν κυκλική τροχιά η NASA ήταν το τηλεσκόπιο OAO 2 (Orbiting Astronomical Observatory 2) το 1968, μόλις τρεις εβδομάδες πριν από την πρώτη επανδρωμένη αποστολή στη Σελήνη. Το τηλεσκόπιο αυτό τέθηκε σε δορυφορική τροχιά γύρω από τη Γη, σε ύψος $h_o = \frac{R_T}{8}$ από την επιφάνειά της (όπου R_T η ακτίνα της Γης).

Αν θεωρήσετε, ως v_o το μέτρο της ταχύτητας με την οποία κινούνταν το OAO 2 και v_H το μέτρο της ταχύτητας του τηλεσκοπίου Hubble, τότε ο λόγος των μέτρων των ταχυτήτων $\frac{v_o}{v_H}$ είναι ίσος με:

$$(\alpha) \sqrt{\frac{26}{27}} \quad , \quad (\beta) \sqrt{\frac{27}{26}} \quad , \quad (\gamma) \sqrt{\frac{8}{12}}$$

2.2.A. Να επιλέξετε την ορθή απάντηση.

Μονάδες 4

2.2.B. Να αιτιολογήσετε την επιλογή σας.

Μονάδες 9

ΘΕΜΑ 2

2.1. Δύο παιδιά, η Κυβέλη και ο Αντώνης, συζητούν για το λογοτεχνικό βιβλίο του Ιουλίου Βερν «Γύρω από τη Σελήνη». Σε αυτό, ένα βλήμα που μεταφέρει δύο ανθρώπους, αφού εκτοξεύεται από τη Γη, καταλήγει να γίνει τεχνητός δορυφόρος της Σελήνης, σε ύψος h από την επιφάνειά της.

Η συζήτηση των παιδιών αφορά στην ταχύτητα που έχει ένας τεχνητός δορυφόρος της Σελήνης σε κάποιο ύψος από την επιφάνειά της και κατά πόσο το μέτρο της ταχύτητας αυτής εξαρτάται από τη μάζα του δορυφόρου. Η Κυβέλη ισχυρίζεται ότι το μέτρο της ταχύτητας αυτής δεν εξαρτάται από τη μάζα του δορυφόρου, ενώ ο Αντώνης ότι εξαρτάται. Τελικά,

(α) η Κυβέλη έχει δίκιο, διότι το μέτρο της ταχύτητας του τεχνητού δορυφόρου εξαρτάται από την ακτίνα περιστροφής από το κέντρο της Σελήνης και από τη μάζα της Σελήνης.

(β) ο Αντώνης έχει δίκιο διότι το μέτρο της ταχύτητας περιστροφής εξαρτάται από την ακτίνα περιστροφής από το κέντρο της Σελήνης και τη μάζα του τεχνητού δορυφόρου.

(γ) ο Αντώνης έχει δίκιο διότι το μέτρο της ταχύτητας περιστροφής εξαρτάται μόνο από τη μάζα του σώματος που περιστρέφεται.

2.1.A. Να επιλέξετε την ορθή πρόταση.

Μονάδες 4

2.1.B. Να αιτιολογήσετε την επιλογή σας.

Μονάδες 8

2.2. Αν για ένα σώμα που εκτελεί οριζόντια βολή με αρχική ταχύτητα μέτρου v_0 , το οριζόντιο βεληνεκές είναι ίσο με S , τότε το ύψος H από το οποίο εκτοξεύθηκε το αντικείμενο είναι:

$$\text{(α)} \frac{2 \cdot v_0^2}{g} \quad , \quad \text{(β)} \frac{2 \cdot v_0^2}{g \cdot S^2} \quad , \quad \text{(γ)} \frac{g \cdot S^2}{2 \cdot v_0^2}$$

2.2.A. Να επιλέξετε την ορθή απάντηση.

Μονάδες 4

2.2.B. Να αιτιολογήσετε την επιλογή σας.

Μονάδες 9

Να θεωρήσετε την επιτάχυνση της βαρύτητας σταθερή και να αμελητέες τις δυνάμεις που ασκεί ο ατμοσφαιρικός αέρας.

ΘΕΜΑ 2

2.1. Πλανήτης έχει ακτίνα R . Ο πίνακας δείχνει το δυναμικό σε δύο χαρακτηριστικά ύψη από την επιφάνεια του πλανήτη.

Ύψος h	Δυναμικό V
R	V_1
$2R$	V_2

Η σχέση ανάμεσα στα V_1 και V_2 είναι

(α) $V_1 = \frac{3}{2}V_2$

(β) $V_1 = 2V_2$

(γ) $V_1 = 4V_2$

2.1.A. Να επιλέξετε την ορθή απάντηση.

Μονάδες 4

2.1.B. Να αιτιολογήσετε την επιλογή σας.

Μονάδες 8

2.2. Εργαστηριακά αμαξίδια μαζών m_1 και m_2 είναι αρχικά ακίνητα σε εργαστηριακό πάγκο. Το ένα από τα δύο έχει συμπιεσμένο έμβολο. Τοποθετούνται σε κατάλληλη θέση, ώστε αφού το έμβολο απελευθερωθεί, τα αμαξίδια να κινηθούν, κατά προσέγγιση, ευθύγραμμα και ομαλά, και να ακουστεί ταυτόχρονα κρότος εξαιτίας της σύγκρουσης του κάθε αμαξιδίου με καλά στερεωμένο ξύλινο εμπόδιο που βρίσκεται στη δική του άκρη του πάγκου.

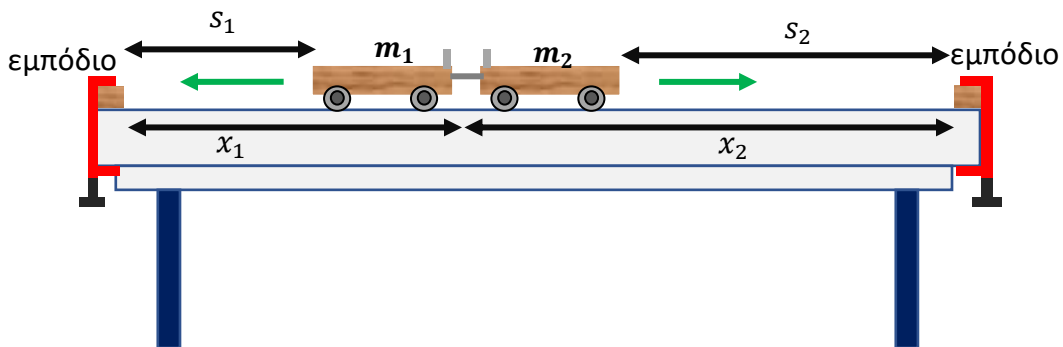

Με βάση τις αποστάσεις που σημειώνονται στο σχήμα, ισχύει:

(α) $m_1x_1 = m_2x_2$

(β) $m_1s_1 = m_2s_2$

(γ) $m_1s_2 = m_2s_1$

2.2.A. Να επιλέξετε την ορθή απάντηση.

Μονάδες 4

2.2.B. Να αιτιολογήσετε την επιλογή σας.

Μονάδες 9

ΘΕΜΑ 2

2.1. Σώμα εκτελεί ομαλή κυκλική κίνηση σε λείο οριζόντιο επίπεδο δεμένο σε ένα σχοινί. Το σχοινί σπάει όταν η δύναμη που θα του ασκηθεί είναι μεγαλύτερη ή ίση από T_0 (όριο θραύσης). Όταν το

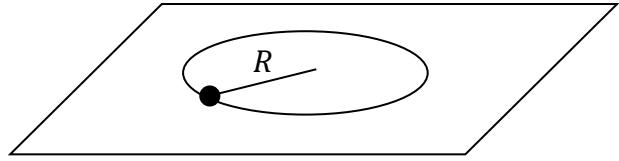

σώμα κινείται σε κύκλο ακτίνας R το σχοινί σπάει όταν η γωνιακή ταχύτητα έχει μέτρο ω_1 . Όταν το σώμα κινείται σε κύκλο ακτίνας $\frac{R}{2}$ το σχοινί σπάει όταν η γωνιακή ταχύτητα έχει μέτρο ω_2 .

Για το λόγο των μέτρων των δύο γωνιακών ταχυτήτων ισχύει:

$$\alpha. \frac{\omega_1}{\omega_2} = 2$$

$$\beta. \frac{\omega_1}{\omega_2} = \frac{\sqrt{2}}{2}$$

$$\gamma. \frac{\omega_1}{\omega_2} = \frac{1}{2}$$

2.1.A. Να επιλέξετε την ορθή απάντηση.

Μονάδες 4

2.1.B. Να αιτιολογήσετε την επιλογή σας.

Μονάδες 8

2.2. Κάποια ημέρα η απόλυτη θερμοκρασία του αέρα είναι T_1 και η ατμοσφαιρική πίεση p_1 . Ένα δωμάτιο

έχει αρχικά ένα τζάμι του ανοιχτό και επικοινωνεί με το περιβάλλον. Το τζάμι του παραθύρου έχει εμβαδόν A . Κλείνουμε το παράθυρο και το δωμάτιο είναι πλέον αεροστεγώς κλεισμένο. Θερμαίνουμε με ηλεκτρική θερμάστρα το δωμάτιο

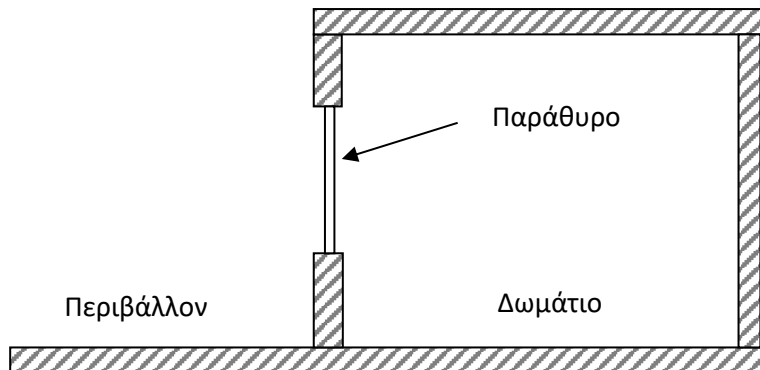

και η θερμοκρασία του γίνεται $T_2 = 1,5T_1$. Θεωρούμε ότι ο αέρας είναι ιδανικό αέριο.

Το μέτρο της συνισταμένης δύναμης, στην οριζόντια διεύθυνση, που ασκείται τότε στο τζάμι του παραθύρου από τον αέρα στο περιβάλλον και τον αέρα μέσα στο δωμάτιο είναι:

$$\alpha. \Sigma F = 0,5p_1A$$

$$\beta. \Sigma F = p_1A$$

$$\gamma. \Sigma F = 1,5p_1A$$

2.2.A. Να επιλέξετε την ορθή απάντηση.

Μονάδες 4

2.2.B. Να αιτιολογήσετε την επιλογή σας.

Μονάδες 9

ΘΕΜΑ 2

2.1. Η γραφική παράσταση της κινητικής ενέργειας ενός σώματος ως συνάρτηση της ορμής του είναι:

- (α) Ευθεία που διέρχεται από την αρχή των αξόνων
- (β) Ευθεία που δε διέρχεται από την αρχή των αξόνων
- (γ) Παραβολή

2.1.A. Να επιλέξετε την ορθή απάντηση.

Μονάδες 4

2.1.B. Να δικαιολογήσετε την επιλογή σας.

Μονάδες 8

2.2. Ένας μαθητής ισχυρίζεται ότι έχει επινοήσει θεωρητικά μια μηχανή Carnot με πολύ μικρή απόδοση, γύρω στο 1%, τόσο μικρή που ακόμη και η απόδοση της μηχανής ενός πολύ παλιού αυτοκινήτου να είναι μεγαλύτερη.

(α) Ο μαθητής έχει δίκιο, διότι κάθε μηχανή Carnot έχει τη μικρότερη απόδοση από οποιαδήποτε άλλη.

(β) Ο μαθητής έχει απολύτως άδικο. Κάθε μηχανή Carnot έχει πάντα μεγαλύτερη απόδοση από κάθε άλλη θερμική μηχανή.

(γ) Ο μαθητής έχει δίκιο, μπορεί να υπάρξει μηχανή Carnot η οποία να έχει απόδοση μικρότερη από κάποια άλλη θερμική μηχανή, ακόμη κι από μια μηχανή πολύ κακής απόδοσης.

2.2.A. Να επιλέξετε την ορθή πρόταση.

Μονάδες 4

2.2.B. Να δικαιολογήσετε την επιλογή σας.

Μονάδες 9

ΘΕΜΑ 2

2.1. Στα παρακάτω διαγράμματα ο κύκλος παριστάνει τη θερμική μηχανή.

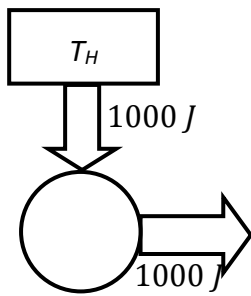

I.

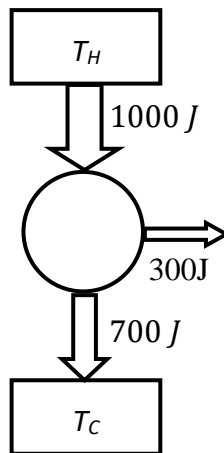

II.

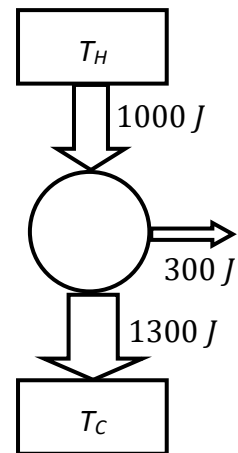

III.

Το διάγραμμα που αναπαριστά σωστά μια θερμική μηχανή είναι το:

(α) I

(β) II

(γ) III

2.1.A. Να επιλέξετε την ορθή απάντηση.

Μονάδες 4

2.1.B. Να αιτιολογήσετε την επιλογή σας.

Μονάδες 8

2.2. Φορτισμένο σωματίδιο μάζας m με αρνητικό φορτίο q βάλλεται με αρχική ταχύτητα v_0 παράλληλα στις δυναμικές γραμμές ομογενούς πεδίου έντασης \vec{E} και ομόρροπα με αυτές όπως φαίνεται στο διπλανό σχήμα. Το πεδίο δημιουργείται ανάμεσα σε δύο φορτισμένες πλάκες που παρουσιάζουν διαφορά δυναμικού V και απέχουν απόσταση L . Θεωρούμε το βάρος του σωματιδίου αμελητέο.

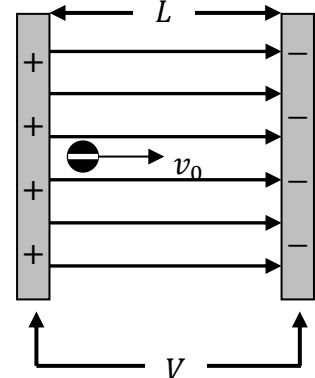

Η απόσταση s_{stop} που θα διανύσει το σωματίδιο μέχρι να ακινητοποιηθεί είναι:

α. $s_{stop} = \frac{v_0 m L}{|q| V}$

β. $s_{stop} = \frac{v_0 m L}{2|q| V}$

γ. $s_{stop} = \frac{v_0^2 m L}{2|q| V}$

2.2.A. Να επιλέξετε την ορθή απάντηση.

Μονάδες 4

2.2.B. Να αιτιολογήσετε την επιλογή σας.

Μονάδες 9

ΘΕΜΑ 2

2.1. Προσφέρουμε ένα ποσό θερμότητας σε ένα ιδανικό αέριο. Τότε:

(α) Η θερμοκρασία του αερίου μειώνεται πάντα.

(β) Υπάρχει περίπτωση να μειωθεί η θερμοκρασία του αερίου.

(γ) Δεν υπάρχει περίπτωση να μειωθεί η θερμοκρασία του αερίου.

2.1.A. Να επιλέξετε την ορθή πρόταση.

Μονάδες 4

2.1.B. Να αιτιολογήσετε την επιλογή σας.

Μονάδες 8

2.2. Ένα σώμα είναι αρχικά ακίνητο. Το σώμα εκρήγνυται και χωρίζεται σε δύο κομμάτια (θραύσματα) (1) και (2), με μάζες $m_1 \neq m_2$.

Για τα μέτρα της μεταβολής της ορμής και τις μεταβολές της κινητικής ενέργειας των δύο κομματιών ισχύει:

α. $|\Delta p_1| = |\Delta p_2|, \Delta K_1 = \Delta K_2.$

β. $|\Delta p_1| = |\Delta p_2|, \Delta K_1 \neq \Delta K_2.$

γ. $|\Delta p_1| \neq |\Delta p_2|, \Delta K_1 \neq \Delta K_2.$

2.2.A. Να επιλέξετε την ορθή απάντηση.

Μονάδες 4

2.2.B. Να αιτιολογήσετε την επιλογή σας.

Μονάδες 9

ΘΕΜΑ 4

Το πείραμα του Millikan, γνωστό και ως πείραμα της σταγόνας λαδιού, είναι από τα πιο διάσημα πειράματα στην ιστορία της Φυσικής και είχε ως αποτέλεσμα την ακριβή μέτρηση για πρώτη φορά του στοιχειώδους φορτίου (φορτίου του ηλεκτρονίου) το 1909. Η συσκευή με την οποία πραγματοποιήθηκε το πείραμα φαίνεται στη φωτογραφία. Στο κάτω μέρος της συσκευής υπάρχει ομογενές ηλεκτρικό πεδίο (επίπεδος πυκνωτής με τους οπλισμούς - πλάκες τοποθετημένους οριζόντια). Αρνητικά φορτισμένες σταγόνες λαδιού εισέρχονται από την οπή A που υπάρχει στο θετικό οπλισμό του οριζόντια επίπεδου πυκνωτή. Όλο το σύστημα βρίσκεται σε κενό. Η σταγόνα Σ, με μάζα $m = 0,1\text{ g}$ και φορτίο $q = 1,5 \times 10^{-8}\text{ C}$, κινείται ήδη εντός του ομογενούς ηλεκτρικού πεδίου του πυκνωτή, που έχει ένταση $E = 60\text{ kV/m}$. Η απόσταση μεταξύ των οπλισμών του πυκνωτή είναι $d = 10\text{ mm}$.

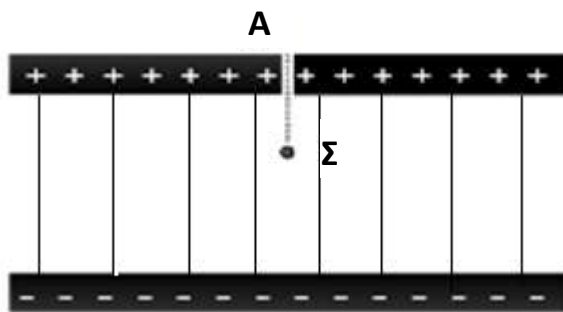

4.1. Να σχεδιάσετε τη φορά των δυναμικών γραμμών του ομογενούς ηλεκτρικού πεδίου του πυκνωτή, και να υπολογίσετε την ηλεκτρική δύναμη που δέχεται η σταγόνα Σ.

Μονάδες 5

4.2. Να σχεδιάσετε τις δυνάμεις που δέχεται η σταγόνα, καθώς και την κατεύθυνση της

κίνησής της. Υπολογίστε την επιτάχυνση με την οποία κινείται.

Μονάδες 6

4.3. Να υπολογίσετε το έργο της ηλεκτρικής δύναμης κατά τη μετακίνηση της σταγόνας λαδιού από τον θετικό στον αρνητικό οπλισμό του πυκνωτή.

Μονάδες 6

4.4. Να υπολογίσετε τη μεταβολή της κινητικής ενέργειας της σταγόνας κατά την κίνησή της από τον θετικό στον αρνητικό οπλισμό του πυκνωτή.

Μονάδες 8

Δίνεται η επιτάχυνση της βαρύτητας στην επιφάνεια της Γης $g = 10\text{ m/s}^2$. Η αντίσταση του αέρα είναι αμελητέα.

ΘΕΜΑ 4

Τα σωματίδια A και B συγκρατούνται ακίνητα σε λείο οριζόντιο επίπεδο κατασκευασμένο από μονωτικό υλικό, όπως φαίνεται στο σχήμα. Τα σωματίδια έχουν ίσα θετικά φορτία $Q = q$ μάζες m_A και m_B αντίστοιχα, το σύστημα των δύο ηλεκτρικών φορτίων έχει ηλεκτρική δυναμική ενέργεια U και αφήνονται να κινηθούν.



4.1. Να δείξετε ότι ο λόγος των μέτρων των ταχυτήτων που έχουν κάθε χρονική στιγμή τα δύο σωματίδια είναι αντιστρόφως ανάλογος με τον λόγο των μαζών τους.

Μονάδες 5

4.2. Να δείξετε ότι η κινητική ενέργεια του B, σε πολύ μεγάλη απόσταση από το A (σε απόσταση τόση ώστε τα σωματίδια πρακτικά δεν αλληλεπιδρούν), δίνεται από τη σχέση:

$$K_B = \frac{m_A}{m_A + m_B} U.$$

Μονάδες 8

4.3. Για αυτό το ερώτημα υποθέτουμε πως η μάζα του A είναι πολύ μεγαλύτερη της μάζας του B ($m_A \gg m_B$), ώστε στους υπολογισμούς η μάζα του B να θεωρείται αμελητέα σε σχέση με τη μάζα του A. Να υπολογίσετε, αξιοποιώντας το αποτέλεσμα του ερωτήματος 4.2. ή με όποιον άλλο τρόπο σκεφτείτε, τις κινητικές ενέργειες των A και B όταν βρίσκονται σε πολύ μεγάλη απόσταση μεταξύ τους.

Μονάδες 7

4.4. Όταν το B φθάνει σε μεγάλη απόσταση από το A, το εκτοξεύουμε και πάλι προς τα πίσω, όχι όμως ακριβώς στην ευθεία που ενώνει τα δύο σωματίδια αλλά λίγο εκκεντρα, όπως φαίνεται στο σχήμα που αποτελεί κάτοψη του επιπέδου στο οποίο γίνεται η κίνηση. Εξηγήστε γιατί το B θα ακολουθήσει μια τροχιά όπως αυτή που φαίνεται στο σχήμα. Μπορείτε να χρησιμοποιήσετε κατάλληλο σχήμα.

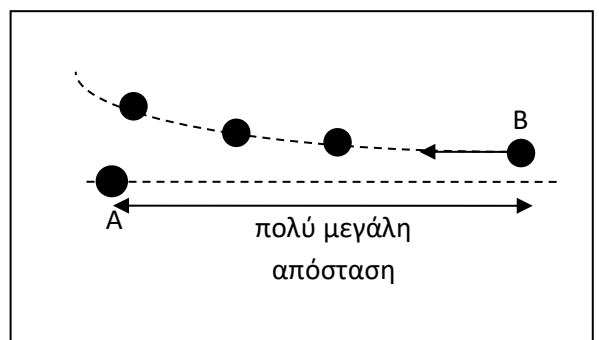

Μονάδες 5

ΘΕΜΑ 4

Αεροπλάνο μάζας 20.000 kg πετάει σε οριζόντιο κύκλο περιμένοντας άδεια να προσγειωθεί. Το μέτρο της ταχύτητάς του παραμένει σταθερό και ίσο με 100 m/s . Τα αεροπλάνα στρίβουν πάντα με κατάλληλο τρόπο ώστε να μειώσουν την αίσθηση της επιτάχυνσης στους επιβάτες, η οποία μπορεί να προκαλέσει δυσφορία στους τελευταίους.

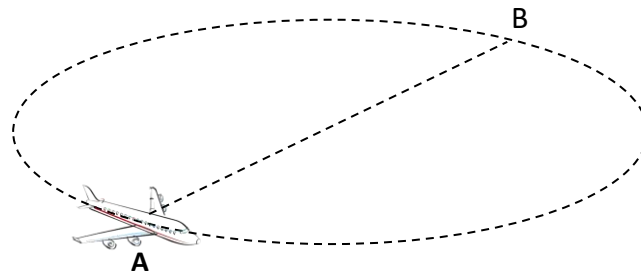

4.1. Υπολογίστε την ακτίνα του κύκλου ώστε οι επιβάτες να μην αισθανθούν οριζόντια (κεντρομόλο) επιτάχυνση πάνω από $0,1g$.

Μονάδες 6

4.2. Υπολογίστε το μέτρο της μεταβολής της ταχύτητας του αεροπλάνου ανάμεσα στα σημεία A και B (όπου B το σημείο αντιδιαμετρικά του A).

Μονάδες 6

Ενώ το αεροπλάνο βρίσκεται σε ύψος 1280 m και στο σημείο B του παραπάνω σχήματος, αφήνει ένα πακέτο μάζας 5 kg να πέσει προς το έδαφος, χωρίς αλεξίπτωτο. Οι διαστάσεις του πακέτου είναι πολύ μικρές, ώστε να μπορούμε να αγνοήσουμε την επίδραση της αντίστασης του αέρα.

4.3. Υπολογίστε την οριζόντια απόσταση ανάμεσα στο σημείο B και στο σημείο όπου το πακέτο θα χτυπήσει στο έδαφος (βεληνεκές).

Μονάδες 6

4.4. Υπολογίστε την εφαπτομένη της γωνίας που θα σχηματίζει η ταχύτητα του πακέτου με το οριζόντιο επίπεδο όταν το πακέτο θα χτυπήσει στο έδαφος.

Μονάδες 7

Δίνεται η επιτάχυνση της βαρύτητας $g = 10 \text{ m/s}^2$

ΘΕΜΑ 4

Στο παρακάτω σχήμα, το εργαστηριακό αμαξίδιο A, μάζας 1 kg , κινείται οριζόντια με αρχική ταχύτητα 2 m/s . Συγκρούεται με το εργαστηριακό αμαξίδιο B μάζας 2 kg το οποίο κινείται στην αντίθετη κατεύθυνση με ταχύτητα μέτρου 2 m/s . Η γραφική παράσταση που ακολουθεί, μας δείχνει την μεταβολή της ταχύτητας του αμαξιδίου A (πριν, κατά τη διάρκεια και μετά την κρούση).

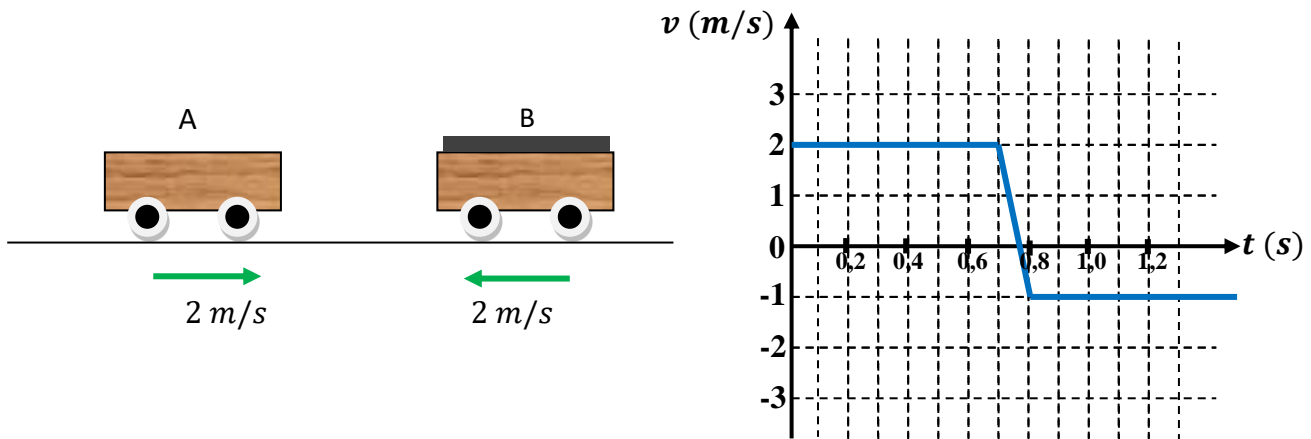

4.1. Υπολογίστε τη μεταβολή της ορμής του αμαξιδίου A κατά την κρούση.

Μονάδες 6

4.2. Υπολογίστε την ταχύτητα του αμαξιδίου B μετά την κρούση.

Μονάδες 7

4.3. Υπολογίστε τη δύναμη που ασκήθηκε στο αμαξίδιο B κατά την κρούση.

Μονάδες 6

4.4. Υπολογίστε την μεταβολή της κινητικής ενέργειας του συστήματος των δύο αμαξιδίων κατά την κρούση.

Μονάδες 6

ΘΕΜΑ 4

Οι εξωπλανήτες είναι πλανήτες οι οποίοι περιφέρονται γύρω από μακρινούς αστέρες, όπως η Γη περιφέρεται γύρω από τον Ήλιο. Μια βασική προϋπόθεση ώστε να μπορούσαν κάποτε άνθρωποι να επισκεφθούν κάποιον εξωπλανήτη και να μπορεί αυτός να συντηρήσει ζωή όπως την γνωρίζουμε, είναι να έχει βαρύτητα συγκρίσιμη με αυτήν της Γης. Ένας υποθετικός εξωπλανήτης έχει ακτίνα $R = 6 \times 10^6 \text{ m}$ και μάζα τέτοια ώστε $GM = 3,6 \times 10^{14} \text{ Nm}^2/\text{kg}$.

4.1. Να υπολογίσετε την ένταση g_0 του πεδίου βαρύτητας στην επιφάνεια του εξωπλανήτη και να επιβεβαιώσετε έτσι πως η βαρύτητά του είναι παρόμοια με αυτήν της Γης.

Μονάδες 6

Για να μελετηθεί καλά ο υποθετικός εξωπλανήτης από μελλοντικούς επισκέπτες, οι τελευταίοι θα τοποθετούσαν τεχνητούς δορυφόρους σε τροχιά γύρω από αυτόν.

4.2. Υπολογίστε την γραμμική ταχύτητα περιφοράς δορυφόρου ο οποίος εκτελεί κυκλική τροχιά γύρω από το κέντρο του πλανήτη σε ύψος R από την επιφάνειά του.

Μονάδες 7

4.3. Υπολογίστε τον χρόνο που χρειάζεται ο ίδιος δορυφόρος για να εκτελέσει μία πλήρη περιφορά γύρω από τον εξωπλανήτη.

Μονάδες 6

Μία ιδιαίτερα χρήσιμη κατηγορία δορυφόρων είναι οι γεωσύγχρονοι δορυφόροι. Στον συγκεκριμένο εξωπλανήτη ένας τέτοιος δορυφόρος πρέπει να τοποθετηθεί σε κυκλική τροχιά με κέντρο το κέντρο του εξωπλανήτη και ακτίνα $r' = 2.4 \times 10^7 \text{ m}$.

4.4. Υπολογίστε την ενέργεια που πρέπει να δοθεί σε έναν πύραυλο μάζας $m = 1000 \text{ kg}$, ώστε να φτάσει σε ύψος ίδιο με αυτό του γεωσύγχρονου δορυφόρου, ξεκινώντας από την επιφάνεια του πλανήτη.

Μονάδες 6

Μπορούν να χρησιμοποιηθούν οι ακόλουθες προσεγγίσεις: $\sqrt{0,3} \cong 0,55$, $\frac{24\pi}{55} \cong 1,4$. Υπενθυμίζεται πως στην επιφάνεια της Γης η επιτάχυνση της βαρύτητας είναι $g = 10 \text{ m/s}^2$.

ΘΕΜΑ 2

2.1. Σε ένα ρολόι τοίχου, ο ωροδείκτης έχει μήκος l_1 , ο λεπτοδείκτης μήκος l_2 και για τα μήκη τους ισχύει η σχέση $l_2 = 1,5 \cdot l_1$. Οι δύο δείκτες περιστρέφονται γύρω από κοινό άξονα προσαρμοσμένο στο ένα τους άκρο. Για τα μέτρα v_1 και v_2 , των γραμμικών ταχυτήτων των κινούμενων άκρων του ωροδείκτη και του λεπτοδείκτη αντίστοιχα, ισχύει η σχέση:

(α). $\frac{v_1}{v_2} = 18$ (β). $\frac{v_2}{v_1} = 1,5$ (γ). $\frac{v_2}{v_1} = 18$

2.1.A. Να επιλέξετε την ορθή πρόταση.

Μονάδες 4

2.1.B. Να αιτιολογήσετε την επιλογή σας.

Μονάδες 8

2.2. Τα σωματάρια α είναι σωματάρια που αποτελούνται από δύο πρωτόνια και δύο νετρόνια. Σε τμήμα επιταχυντή σωματιδίων, σωματάρια α που κινούνται οριζόντια, ευθύγραμμα και ομαλά, χωρίς να δέχονται δυνάμεις αντίστασης, διαπερνούν κάθετα μια επίπεδη μεταλλική πλάκα, από κατάλληλη οπή και εξέρχονται επίσης κάθετα διαπερνώντας μια δεύτερη μεταλλική επιφάνεια που βρίσκεται απέναντι, σε σταθερή απόσταση από την πρώτη, από κατάλληλη οπή που υπάρχει και σε αυτή. Τα σωματάρια α κινούνται πάντα ευθύγραμμα και οι δύο οπές βρίσκονται στην ευθεία της κίνησης των σωματιδίων, όπως στην εικόνα. Το ηλεκτρικό φορτίο του πρωτονίου είναι το στοιχειώδες ηλεκτρικό φορτίο ($q_p = e$).

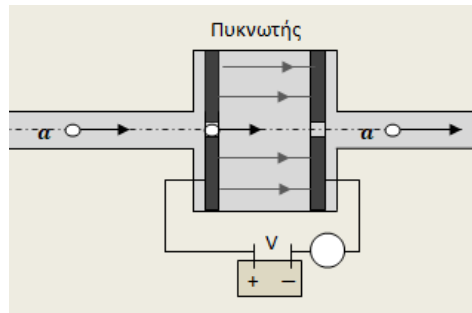

Μεταξύ των δύο κατακόρυφων μεταλλικών πλακών, δημιουργείται ομογενές ηλεκτρικό πεδίο με κατεύθυνση ίδια με αυτή της κίνησης των σωματιδίων, με αυτόματη ενεργοποίηση κατάλληλης τάσης V , τη στιγμή ακριβώς που ένα σωματάρια α εισέρχεται στο χώρο μεταξύ των δύο πλακών και καταργείται με απενεργοποίησή της, όταν αυτό εξέρχεται από το χώρο αυτό.

Ένα σωματάρια α εισέρχεται στο ομογενές πεδίο με κινητική ενέργεια $K_0 = 500 \text{ eV}$ και εξέρχεται από αυτό με διπλάσια κινητική ενέργεια. Η τάση που εφαρμόστηκε μεταξύ των μεταλλικών πλακών κατά το πέρασμα του σωματιδίου από το χώρο μεταξύ τους, ήταν:

(α) $V = 250 \text{ V}$, (β) $V = 500 \text{ V}$, (γ) $V = 1000 \text{ V}$

2.2.A. Να επιλέξετε την ορθή απάντηση.

Μονάδες 4

2.2.B. Να αιτιολογήσετε την επιλογή σας.

Μονάδες 9

ΘΕΜΑ 2

2.1. Ένα σώμα μάζας m εκτοξεύεται από την επιφάνεια της Σελήνης με ταχύτητα \vec{v}_0 που έχει διεύθυνση ίδια με τη διεύθυνση της ακτίνας της Σελήνης που περνάει από το σημείο εκτόξευσης και φορά προς το διάστημα. Αν τη στιγμή της εκτόξευσης το σώμα, έχει θετική μηχανική ενέργεια $E_M^{\alpha\rho\chi} = E_0 > 0$ και μετά την εκτόξευσή του κινείται ελεύθερα με μοναδική δύναμη την έλξη του από τη Σελήνη, τότε:

(α) το σώμα δεν θα καταφέρει να διαφύγει από την έλξη της Σελήνης

(β) το σώμα θα καταφέρει να διαφύγει από την έλξη της Σελήνης, με μηδενική ταχύτητα

(γ) το σώμα θα καταφέρει να διαφύγει από την έλξη της Σελήνης, κινούμενο προς το διάστημα με ταχύτητα μέτρου $v = \sqrt{\frac{2 \cdot E_0}{m}}$.

2.1.A. Να επιλέξετε την ορθή πρόταση.

Μονάδες 4

2.1.B. Να αιτιολογήσετε την επιλογή σας.

Μονάδες 8

2.2. Δύο μικρές σφαίρες με μάζες $m_1 = m$ και $m_2 = 2 \cdot m$ κινούνται αντίθετα πάνω σε λείο οριζόντιο δάπεδο. Τα μέτρα των ταχυτήτων τους v_1, v_2 αντίστοιχα, είναι ίσα ακριβώς πριν συγκρουστούν και ισχύει $v_1 = v_2 = v_0$. Τα δύο σώματα συγκρούονται κεντρικά και η κρούση είναι πλαστική, με αποτέλεσμα να δημιουργηθεί συσσωμάτωμα.

Το μέτρο της μεταβολής της ορμής κάθε σώματος εξαιτίας της κρούσης είναι:

$$\text{(α)} \quad |\Delta \vec{p}_1| = |\Delta \vec{p}_2| = 0 \quad , \quad \text{(β)} \quad |\Delta \vec{p}_1| = |\Delta \vec{p}_2| = \frac{4}{3} \cdot m \cdot v_0 \quad , \quad \text{(γ)} \quad |\Delta \vec{p}_1| = |\Delta \vec{p}_2| = 2 \cdot m \cdot v_0$$

2.2.A. Να επιλέξετε την ορθή απάντηση.

Μονάδες 4

2.2.B. Να αιτιολογήσετε την επιλογή σας.

Μονάδες 9

ΘΕΜΑ 2

2.1. Με τη βοήθεια δύο οριζόντιων μεταλλικών πλακών που συγκρατούνται σε σταθερή απόσταση μεταξύ τους, δημιουργήσαμε κατακόρυφο και ομογενές ηλεκτρικό πεδίο, φορτίζοντας τις δύο πλάκες, δημιουργώντας τάση V μεταξύ τους, όπως στη διάταξη που φαίνεται στο σχήμα που ακολουθεί.

Ένα μικρό μεταλλικό σφαιρίδιο, μάζας m , θετικά φορτισμένο με ηλεκτρικό φορτίο q , ισορροπεί ακίνητο μέσα στο κατακόρυφο αυτό ομογενές ηλεκτρικό πεδίο. Στην περιοχή η ένταση του πεδίου βαρύτητας της Γης είναι g και οι δυνάμεις από τον αέρα στο σφαιρίδιο, μπορούν να αγνοηθούν.

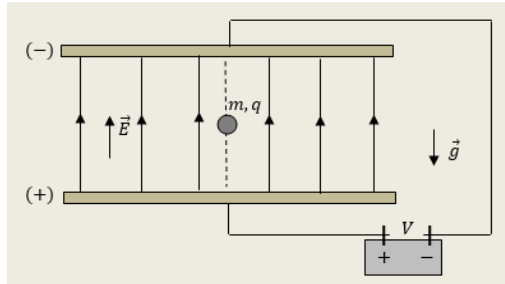

Αν θα μπορούσαμε να διπλασιάσουμε ακαριαία την τάση μεταξύ των μεταλλικών πλακών ($V' = 2 \cdot V$), χωρίς να αλλάξουμε την πολικότητά τους, τότε το σφαιρίδιο:

(α) θα άρχιζε να κινείται προς τα πάνω με επιτάχυνση \vec{a} μέτρου $a = g$

(β) θα εξακολουθούσε να ισορροπεί ακίνητο

(γ) θα άρχιζε να κινείται προς τα κάτω με επιτάχυνση \vec{a} μέτρου $a = g$

2.1.A. Να επιλέξετε την ορθή πρόταση.

Μονάδες 4

2.1.B. Να αιτιολογήσετε την επιλογή σας.

Μονάδες 8

2.2. Στο διάγραμμα πίεσης-όγκου ($P - V$), αποδίδονται δύο αντιστρεπτές μεταβολές, ορισμένης ποσότητας ιδανικού μονοατομικού αερίου. Η ισοβαρής αντιστρεπτή θέρμανση AB (μεταβολή (1)), από αρχική θερμοκρασία T_1 μέχρι θερμοκρασία T_2 και η ισόχωρη αντιστρεπτή ψύξη ΒΓ (μεταβολή (2)), από τη θερμοκρασία T_2 , μέχρι την αρχική θερμοκρασία T_1 .

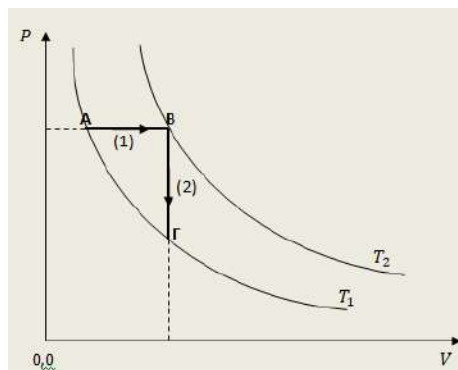

Αν είναι Q_2 η θερμότητα που ανταλλάσσει το αέριο με το περιβάλλον κατά την ισόχωρη ψύξη (μεταβολή (2)), τότε για τη θερμότητα Q_1 που ανταλλάσσει στην ισοβαρή θέρμανση (μεταβολή (1)), ισχύει:

$$\text{(α)} \quad Q_1 = Q_2 \quad , \quad \text{(β)} \quad Q_1 = -Q_2 \quad , \quad \text{(γ)} \quad Q_1 = -\frac{5}{3} \cdot Q_2$$

2.2.A. Να επιλέξετε την ορθή απάντηση

Μονάδες 4

2.2.B. Να αιτιολογήσετε την επιλογή σας.

Μονάδες 9

ΘΕΜΑ 2

2.1. Ορισμένη ποσότητα ιδανικού αερίου περιέχεται σε δοχείο σταθερού όγκου, υπό σταθερή πίεση p_1 .

Εάν αφαιρέσουμε τη μισή ποσότητα του αερίου από το δοχείο και θεωρηθεί ότι η μέση κινητική ενέργεια των μορίων του αερίου διατηρηθεί σταθερή, η πίεση στο εσωτερικό του δοχείου θα γίνει:

$$\text{(α)} p_2 = \frac{p_1}{2} \quad , \quad \text{(β)} p_2 = p_1 \quad , \quad \text{(γ)} p_2 = 2 \cdot p_1$$

2.1.A. Να επιλέξετε την ορθή πρόταση.

Μονάδες 4

2.1.B. Να αιτιολογήσετε την επιλογή σας.

Μονάδες 8

2.2. Δύο σφαίρες Σ_1 και Σ_2 εκτοξεύονται οριζόντια με την ίδια ταχύτητα από σημεία A και B αντίστοιχα που βρίσκονται στην ίδια κατακόρυφο και σε ύψη από το έδαφος h_1 και h_2 αντίστοιχα για τα οποία ισχύει $h_1 = 4 \cdot h_2$. Αν η οριζόντια μετατόπιση από το σημείο εκτόξευσης των σφαιρών Σ_1 και Σ_2 μέχρι το σημείο πρόσκρουσης στο έδαφος (δηλαδή το βεληνεκές), είναι x_1 και x_2 αντίστοιχα, τότε ισχύει:

$$\text{(α)} x_1 = 4 \cdot x_2 \quad , \quad \text{(β)} x_1 = \sqrt{2} \cdot x_2 \quad , \quad \text{(γ)} x_1 = 2 \cdot x_2$$

2.2.A. Να επιλέξετε την ορθή πρόταση.

Μονάδες 4

2.2.B. Να αιτιολογήσετε την επιλογή σας.

Μονάδες 9

ΘΕΜΑ 2

2.1. « Ένας αθλητής καλαθοσφαίρισης (basketball) πατάει γερά και σηκώνεται αφήνοντας τη μπάλα στο καλάθι».

Να αιτιολογήσετε αν παραβιάζεται ή όχι, η αρχή διατήρησης της ορμής στο σύστημα αθλητής-Γη κατά τη διάρκεια του φαινομένου.

Μονάδες 12

2.2 Δύο σφαιρίδια Σ_1 και Σ_2 βρίσκονται σε λείο οριζόντιο τραπέζι (κάτοψη του οποίου φαίνεται στο σχήμα), είναι δεμένα με λεπτά μη εκτατά νήματα μήκους R_1 και R_2 αντίστοιχα, από ακλόνητα σημεία με

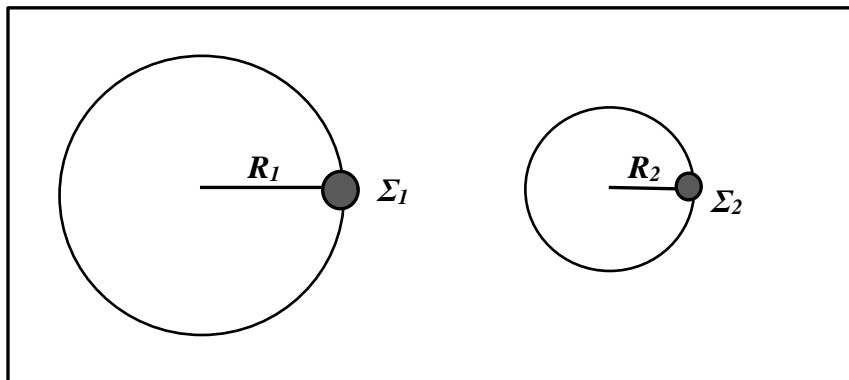

αποτέλεσμα να εκτελούν κυκλική κίνηση. Έστω ότι οι ακτίνες των τροχιών των δύο σφαιριδίων ικανοποιούν τη σχέση $R_1 = 2 \cdot R_2$ και ότι η περίοδος της κυκλικής κίνησής τους είναι ίδια.

2.2.A. Να μεταφέρετε στο φύλλο απαντήσεων το σχήμα και να σχεδιάσετε τα διανύσματα της γραμμικής ταχύτητας και της κεντρομόλου επιτάχυνσης σε κάθε σφαιρίδιο.

Μονάδες 2

Αν α_1 είναι το μέτρο της κεντρομόλου επιτάχυνσης του σφαιριδίου Σ_1 και α_2 είναι το μέτρο της κεντρομόλου επιτάχυνσης του σφαιριδίου Σ_2 , η σχέση που τα συνδέει, είναι :

$$\text{(α)} \alpha_1 = 2 \cdot \alpha_2 \quad , \quad \text{(β)} \alpha_1 = 4 \cdot \alpha_2 \quad , \quad \text{(γ)} \alpha_1 = \frac{1}{2} \cdot \alpha_2$$

2.2.B. Να επιλέξετε την ορθή πρόταση.

Μονάδες 3

2.2.Γ. Να αιτιολογήσετε την επιλογή σας.

Μονάδες 8

ΘΕΜΑ 2

2.1 Δύο σφαιρίδια Σ_1 και Σ_2 βρίσκονται σε λείο οριζόντιο τραπέζι (κάτοψη του οποίου φαίνεται στο σχήμα), είναι δεμένα με λεπτά μη εκτατά νήματα ίδιου μήκους R από ακλόνητα σημεία με αποτέλεσμα να εκτελούν ομαλή κυκλική κίνηση. Έστω ότι T_1 είναι η περίοδος της ομαλής κυκλικής κίνησης του σφαιριδίου Σ_1 και T_2 η περίοδος της ομαλής κυκλικής κίνησης του σφαιριδίου Σ_2 , οι οποίες ικανοποιούν τη σχέση $T_1 = 2 \cdot T_2$.

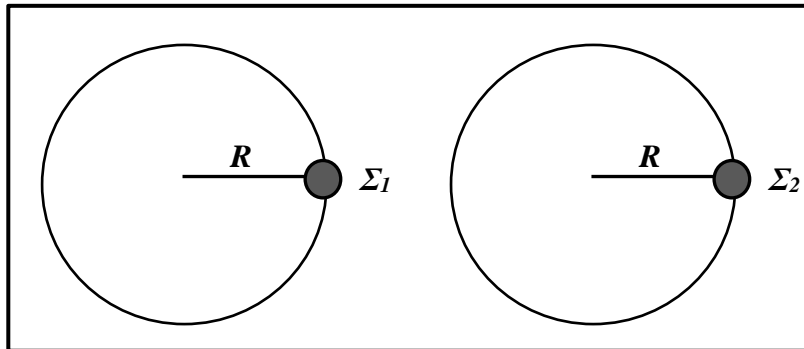

2.1.A. Να μεταφέρετε στο φύλλο απαντήσεων το σχήμα και να σχεδιάσετε τα διανύσματα της γραμμικής ταχύτητας και της κεντρομόλου επιτάχυνσης σε κάθε σφαιρίδιο.

Μονάδες 2

Αν α_1 είναι το μέτρο της κεντρομόλου επιτάχυνσης του σφαιριδίου Σ_1 και α_2 είναι το μέτρο της κεντρομόλου επιτάχυνσης του σφαιριδίου Σ_2 , η σχέση που τα συνδέει, είναι :

$$\text{(α)} \alpha_2 = 2 \cdot \alpha_1 \quad , \quad \text{(β)} \alpha_2 = 4 \cdot \alpha_1 \quad , \quad \text{(γ)} \alpha_2 = \frac{1}{4} \cdot \alpha_1$$

2.1.B. Να επιλέξετε την ορθή πρόταση.

Μονάδες 3

2.1.Γ. Να αιτιολογήσετε την επιλογή σας.

Μονάδες 7

2.2. Ένα μπαλάκι μάζας m προσκρούει κάθετα σε οριζόντιο πάτωμα με ταχύτητα μέτρου v_1 και αναπηδά κατακόρυφα με ταχύτητα μέτρου v_2 (ισχύει $v_2 < v_1$). Η χρονική διάρκεια της πρόσκρουσης είναι Δt . Το μέτρο της μέσης δύναμης που ασκείται κατά τη διάρκεια της πρόσκρουσης από το πάτωμα στο μπαλάκι είναι:

$$\text{(α)} N = \frac{m(v_1+v_2)}{\Delta t} + mg \quad , \quad \text{(β)} N = \frac{m(v_1-v_2)}{\Delta t} + mg \quad , \quad \text{(γ)} N = \frac{m(v_1+v_2)}{\Delta t} - mg$$

2.2.A. Να επιλέξετε την ορθή πρόταση.

Μονάδες 4

2.2.B. Να αιτιολογήσετε την επιλογή σας.

Μονάδες 9

ΘΕΜΑ 2

2.1. Κατακόρυφο κυλινδρικό δοχείο έχει τη μία του βάση ακλόνητη ενώ η άλλη φράσσεται με έμβολο βάρους w και επιφάνειας με εμβαδό A που μπορεί να κινείται χωρίς τριβές. Το δοχείο, αφού προστίθεται ορισμένη ποσότητα αερίου, τοποθετείται όπως φαίνεται στο σχήμα με το έμβολο να ισορροπεί.

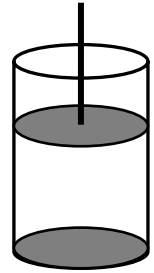

Κατά την ισορροπία η πίεση του αερίου είναι:

- (α) ίση με την ατμοσφαιρική πίεση.
- (β) μεγαλύτερη από την ατμοσφαιρική πίεση.
- (γ) μικρότερη από την ατμοσφαιρική πίεση.

2.1.A. Να επιλέξετε την ορθή πρόταση.

Μονάδες 4

2.1.B. Να αιτιολογήσετε την επιλογή σας.

Μονάδες 8

2.2. Η σφαίρα του σχήματος εκτελεί ομαλή κυκλική κίνηση σε λείο οριζόντιο τραπέζι με τη βοήθεια νήματος και με φορά ίδια με αυτήν των δεικτών του ρολογιού.

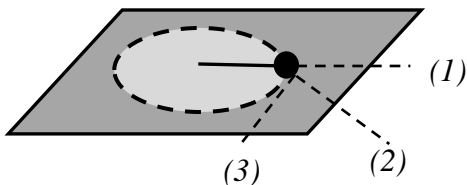

Κάποια χρονική στιγμή το νήμα κόβεται και η σφαίρα ακολουθεί την τροχιά:

- (α) (1) , (β) (2) , (γ) (3)

2.2.A. Να επιλέξετε την ορθή πρόταση.

Μονάδες 4

2.2.B. Να αιτιολογήσετε την επιλογή σας.

Μονάδες 9

ΘΕΜΑ 2

2.1. Κατακόρυφο κυλινδρικό δοχείο έχει τη μία του βάση ακλόνητη ενώ η άλλη φράσσεται με έμβολο βάρους \vec{w} και επιφάνειας A που μπορεί να κινείται χωρίς τριβές. Στο δοχείο προστίθεται ορισμένη ποσότητα αερίου και κατόπιν τοποθετείται με το κινούμενο έμβολο προς τα κάτω, όπως φαίνεται στο σχήμα. Το έμβολο ισορροπεί σε κάποια θέση.

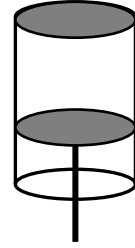

Κατά την ισορροπία η πίεση του αερίου είναι:

- (α) ίση με την ατμοσφαιρική πίεση.
- (β) μεγαλύτερη από την ατμοσφαιρική πίεση.
- (γ) μικρότερη από την ατμοσφαιρική πίεση.

2.1.A. Να επιλέξετε την ορθή πρόταση.

Μονάδες 4

2.1.B. Να αιτιολογήσετε την επιλογή σας.

Μονάδες 8

2.2. Σε οριζόντιο επίπεδο βρίσκεται ακίνητο σώμα μάζας M . Βλήμα μάζας $m = \frac{M}{100}$ κινείται οριζόντια με ταχύτητα μέτρου v_1 , χτυπά το σώμα με αποτέλεσμα να το διαπεράσει. Το βλήμα εξέρχεται από το σώμα οριζόντια με ταχύτητα μέτρου $\frac{v_1}{10}$. Αν τα μέτρα της μεταβολής της ορμής του βλήματος και του σώματος είναι Δp_1 και Δp_2 αντίστοιχα τότε:

$$\text{(α)} \Delta p_1 = \frac{9}{1000} \cdot \Delta p_2 \quad , \quad \text{(β)} \Delta p_1 = \Delta p_2 \quad , \quad \text{(γ)} \Delta p_1 = \frac{1000}{9} \cdot \Delta p_2$$

2.2.A. Να επιλέξετε την ορθή πρόταση.

Μονάδες 4

2.2.B. Να αιτιολογήσετε την επιλογή σας.

Μονάδες 9

ΘΕΜΑ 4

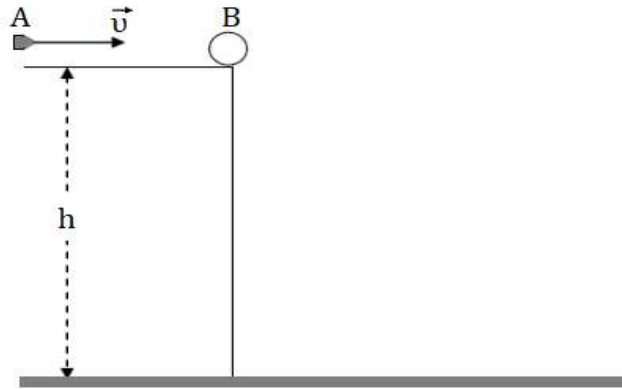

Σώμα B, μάζας $M = 0,9 \text{ Kg}$ βρίσκεται ακίνητο στην άκρη ενός τραπεζιού ύψους $h = 0,45 \text{ m}$ από το έδαφος. Βλήμα A, μάζας $m = 0,1 \text{ Kg}$ κινείται με οριζόντια ταχύτητα μέτρου $v = 100 \text{ m/s}$ (όπως φαίνεται στο παραπάνω σχήμα) και συγκρούεται πλαστικά με το σώμα B δημιουργώντας ένα συσσωμάτωμα.

4.1. Να υπολογίσετε την ταχύτητα του συσσωματώματος αμέσως μετά την κρούση.

Μονάδες 5

4.2. Να υπολογίσετε την απώλεια στην κινητική ενέργεια του συστήματος των δύο σωμάτων A και B λόγω της κρούσης.

Μονάδες 5

4.3. Κάποια στιγμή το συσσωμάτωμα διανύοντας μια οριζόντια απόσταση s , φτάνει στο έδαφος. Να υπολογίσετε την απόσταση s .

Μονάδες 7

4.4. Μετά από χρόνο t_1 από τη στιγμή της κρούσης και πριν το συσσωμάτωμα να φτάσει στο έδαφος, η κινητική ενέργεια του συσσωματώματος είναι $K_1 = 50,5 \text{ J}$. Να βρείτε την απόσταση από το έδαφος του συσσωματώματος τη χρονική στιγμή t_1 .

Μονάδες 8

ΘΕΜΑ 4

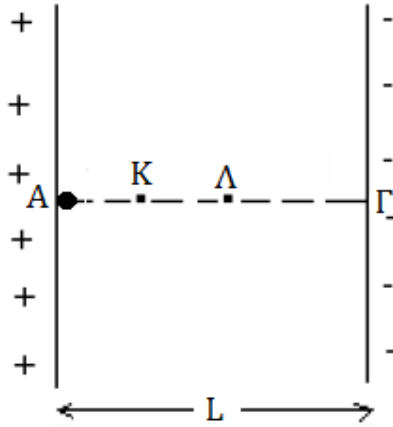

Δύο παράλληλες μεταλλικές πλάκες που απέχουν μεταξύ τους απόσταση $L = 1 \text{ cm}$, είναι φορτισμένες με αντίθετα φορτία, όπως στο παραπάνω σχήμα και δημιουργούν ανάμεσά τους ομογενές ηλεκτροστατικό πεδίο. Η διαφορά δυναμικού μεταξύ των δύο πλακών είναι $V = 200 \text{ V}$. Σωματίο μάζας $m = 10 \text{ g}$ και ηλεκτρικού φορτίου $q = +10^{-8} \text{ C}$, αφήνεται ελεύθερο από ένα σημείο A πολύ κοντά στη θετική πλάκα.

4.1. Να υπολογίσετε την ένταση του ηλεκτροστατικού πεδίου.

Μονάδες 5

4.2. Να υπολογίσετε το μέτρο της επιτάχυνσης του σωματίου.

Μονάδες 6

4.3. Τη χρονική στιγμή t_1 το σωματίο φτάνει στο σημείο Γ που βρίσκεται στον αρνητικό σπλισμό του πυκνωτή. Να υπολογίσετε την ταχύτητα του σωματίου στο σημείο Γ.

Μονάδες 7

4.4. Το σωματίο κατά την πορεία του από το σημείο A στο σημείο Γ διέρχεται και από τα σημεία K και Λ που απέχουν απόσταση $(K\Lambda) = 0,25 \text{ cm}$. Αν το δυναμικό στο σημείο K είναι $V_K = 80 \text{ V}$, να υπολογίσετε το δυναμικό στο σημείο Λ.

Μονάδες 7

Να θεωρήσετε ότι το βάρος του σωματίου είναι αμελητέο.

ΘΕΜΑ 4

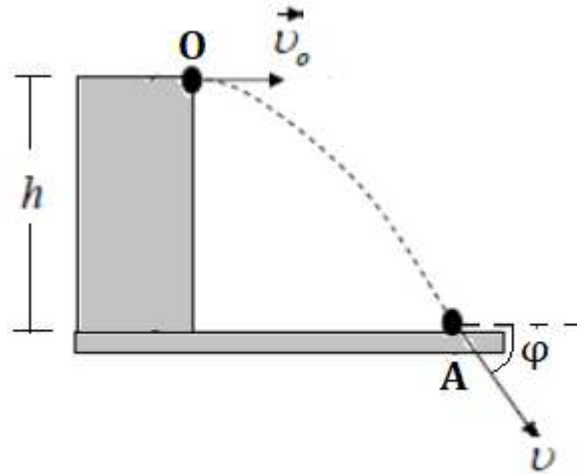

Σφαίρα μάζας $m = 0,1\text{Kg}$ βάλλεται οριζόντια με ταχύτητα μέτρου $v_0 = 20\text{m/s}$ από την ταράτσα ενός κτιρίου ύψους h από το έδαφος. Όταν πέφτει στο έδαφος η σφαίρα η ταχύτητά της σχηματίζει με αυτό γωνία $\phi = 45^\circ$ (όπως φαίνεται στο παραπάνω σχήμα).

4.1. Να υπολογίσετε την κινητική ενέργεια της σφαίρας όταν φτάνει στο έδαφος.

Μονάδες 6

4.2. Να βρεθεί το ύψος h του κτιρίου.

Μονάδες 6

4.3. Να υπολογίσετε τη δυναμική ενέργεια της σφαίρας τη χρονική στιγμή $t_1 = 1\text{s}$. Ως επίπεδο μηδενικής δυναμικής ενέργειας να θεωρήσετε το έδαφος.

Μονάδες 6

4.4. Να υπολογίσετε την κινητική ενέργεια της σφαίρας τη χρονική στιγμή t_2 , όπου η οριζόντια μετατόπιση της σφαίρας είναι οκταπλάσια της κατακόρυφης μετατόπισής της.

Μονάδες 7

Δίνεται η επιτάχυνση βαρύτητας $g_0 = 10\text{ m/s}^2$.

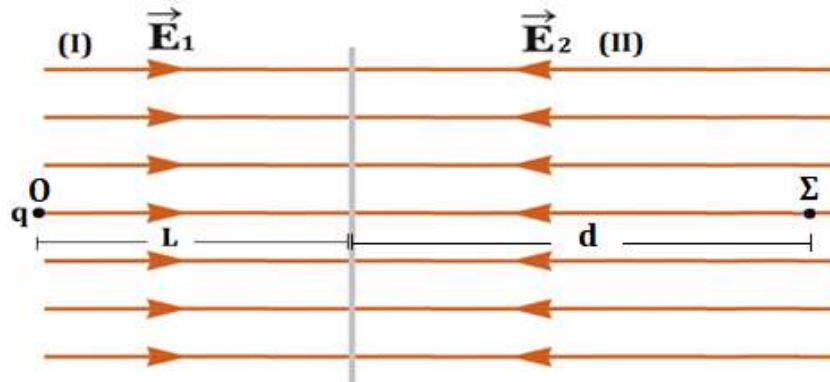
ΘΕΜΑ 4

Σωματίδιο μάζας $m = 2 \text{ mg}$ με ηλεκτρικό φορτίο $q = +2 \text{ } \mu\text{C}$, τη χρονική στιγμή $t_0 = 0$, αφήνεται σε ένα σημείο O της περιοχής (I), στην οποία υπάρχει οριζόντιο ηλεκτροστατικό πεδίο με ένταση μέτρου $E_1 = 1 \text{ V/m}$. Τη χρονική στιγμή $t_1 = 2 \text{ s}$, το σωματίδιο αφού έχει διανύσει απόσταση L μέσα στην περιοχή (I), έχει αποκτήσει ταχύτητα \vec{v}_1 και εισέρχεται αμέσως στην περιοχή (II), στην οποία υπάρχει οριζόντιο ηλεκτροστατικό πεδίο έντασης \vec{E}_2 , αντίθετης κατεύθυνσης από το πεδίο έντασης \vec{E}_1 (όπως φαίνεται στο παραπάνω σχήμα). Το σωματίδιο τη χρονική στιγμή $t_2 = 4 \text{ s}$ βρίσκεται στη θέση Σ , έχοντας διανύσει μια απόσταση d στην περιοχή (II) και έχει ταχύτητα μέτρου $v_2 = 1 \text{ m/s}$.

4.1. Να υπολογίσετε το μέτρο της επιτάχυνσης του σωματιδίου στην περιοχή (I).

Μονάδες 5

4.2. Να υπολογίσετε την απόσταση L και το μέτρο της ταχύτητας v_1 του σωματιδίου τη χρονική στιγμή t_1 .

Μονάδες 6

4.3. Να υπολογίσετε το μέτρο της έντασης \vec{E}_2 και την απόσταση d που διανύει το σωματίδιο στην περιοχή (II).

Μονάδες 8

4.4. Αν το δυναμικό του σημείου O είναι $V_0 = 10 \text{ V}$ να υπολογίσετε το δυναμικό στο σημείο Σ .

Μονάδες 6

ΘΕΜΑ 4

Διαστημικό όχημα, μάζας $m = 300 \text{ kg}$, εκτοξεύεται από την επιφάνεια της Γης, κατακόρυφα. Η αρχική του ταχύτητα είναι μηδενική, ενώ ο προωθητικός του μηχανισμός το αναγκάζει να κινείται με σταθερή επιτάχυνση \vec{a} . Όταν το όχημα φτάνει σε ύψος ίσο με την ακτίνα της Γης ($h = R_{\Gamma}$) από την επιφάνειά της, ο προωθητικός μηχανισμός σταματάει να λειτουργεί και το όχημα κινείται πλέον ελεύθερα, λόγω της ταχύτητας που απέκτησε ως τότε. Αν το διαστημικό όχημα δε δέχεται αντιστάσεις και καταφέρνει μόλις να διαφύγει για πάντα από την έλξη της Γης, να υπολογίσετε:

4.1. Το μέτρο της ταχύτητας που είχε το διαστημικό όχημα, τη στιγμή που έπαψε να λειτουργεί ο προωθητικός μηχανισμός, δηλαδή την ταχύτητα διαφυγής από το συγκεκριμένο ύψος πάνω από την επιφάνεια της Γης.

Μονάδες 6

4.2. Το μέτρο της σταθερής επιτάχυνσης του διαστημικού οχήματος, όσο λειτουργούσε ο προωθητικός του μηχανισμός.

Μονάδες 6

4.3. Τη χρονική διάρκεια λειτουργίας του προωθητικού μηχανισμού.

Μονάδες 6

4.4. Τη βαρυτική δυναμική ενέργεια του οχήματος μετά από χρονική διάρκεια $\Delta t = 800 \cdot \sqrt{2} \text{ s}$ από την εκκίνησή του.

Μονάδες 7

Δίνεται το μέτρο της επιτάχυνσης βαρύτητας στην επιφάνεια της Γης $g_0 = 10 \frac{\text{m}}{\text{s}^2}$ και η ακτίνα της Γης $R_{\Gamma} = 6400 \text{ km}$.

ΘΕΜΑ 4

Θεωρούμε τη Γη μια σφαίρα ακίνητη και ομογενή, ακτίνας $R_{\Gamma} = 6400 \text{ km}$ και το μέτρο της έντασης του πεδίου βαρύτητας στην επιφάνειά της $g_0 = 10 \frac{\text{m}}{\text{s}^2}$. Ένας μετεωρίτης μάζας $m = 100 \text{ kg}$ κινείται ευθύγραμμα προς τη Γη, σε διεύθυνση που διέρχεται από το κέντρο της και εισέρχεται από το διάστημα στο Γήινο βαρυτικό πεδίο με ταχύτητα μέτρου $v_0 = 8 \cdot \sqrt{2} \frac{\text{km}}{\text{s}}$.

4.1. Να υπολογίσετε το μέτρο της ταχύτητας με την οποία ο μετεωρίτης θα έφτανε στην επιφάνεια της Γης, αν δεν υπήρχε η ατμόσφαιρα.

Μονάδες 6

Αν υποθέσουμε ότι η ατμόσφαιρα της Γης φτάνει σε ύψος $h = \frac{R_{\Gamma}}{4}$ από την επιφάνειά της:

4.2. να υπολογίσετε το μέτρο της ταχύτητας με την οποία ο μετεωρίτης εισέρχεται στην ατμόσφαιρα της Γης.

Μονάδες 6

4.3. να υπολογίσετε τη δυναμική ενέργεια του μετεωρίτη τη στιγμή που εισέρχεται στην ατμόσφαιρα της Γης.

Μονάδες 6

4.4. Αν τελικά ο μετεωρίτης εξαιτίας των αντιστάσεων της ατμόσφαιρας έφτασε στην επιφάνεια της Γης με ταχύτητα ίσου μέτρου με αυτή που εισήλθε στο πεδίο βαρύτητας της Γης, να υπολογίσετε τη θερμική ενέργεια που παράχθηκε εξαιτίας τριβών μεταξύ του μετεωρίτη και της ατμόσφαιρας της Γης.

Μονάδες 7

ΘΕΜΑ 4

Ένα σώμα εκτοξεύεται από την επιφάνεια της Γης με αρχική ταχύτητα \vec{v}_0 , στη διεύθυνση της ακτίνας της Γης που περνάει από το σημείο εκτόξευσης και φορά τέτοια ώστε να απομακρύνεται από την επιφάνειά της. Το σώμα καταφέρνει να φτάσει σε ύψος h ίσο με την ακτίνα της Γης ($h = R_T$).

4.1. Να υπολογίσετε το μέτρο v_0 της αρχικής ταχύτητας με την οποία εκτοξεύθηκε το σώμα.

Μονάδες 6

4.2. Να υπολογίσετε το μέτρο της ταχύτητας διαφυγής ενός σώματος από σημείο που βρίσκεται σε ύψος $h = R_T$ από την επιφάνεια της Γης.

Μονάδες 6

Τη στιγμή που μηδενίζεται η ταχύτητα του σώματος στο ύψος $h = R_T$, μια ξαφνική έκρηξη διασπά το σώμα σε δύο άλλα σώματα ίσων μαζών ($m_1 = m_2$), τα οποία κινούνται στην αρχική διεύθυνση κίνησης του σώματος. Το σώμα μάζας m_1 αμέσως μετά την έκρηξη κινείται προς τη Γη και φτάνει στην επιφάνειά της με ταχύτητα \vec{v}_1' μέτρου $v_1' = 16 \frac{km}{s}$.

4.3. Να αποδείξετε ότι το σώμα μάζας m_2 θα διαφύγει από την έλξη της Γης προς το διάστημα.

Μονάδες 7

4.4. Να υπολογίσετε το μέτρο της ταχύτητας του σώματος μάζας m_2 με την οποία διαφεύγει στο διάστημα.

Μονάδες 6

Η Γη θεωρείται σφαίρα ακίνητη και ομογενής ακτίνας $R_T = 6400$ km και το μέτρο της έντασης του πεδίου βαρύτητας στην επιφάνειά της $g_0 = 10 \frac{m}{s^2}$. Θεωρούμε επίσης ότι οι αντιστάσεις από την ατμόσφαιρα της Γης μπορούν να αγνοηθούν.

ΘΕΜΑ 4

Ένα μικρό κιβώτιο μάζας $M = 1800 \text{ g}$ είναι ακίνητο στην άκρη ενός πάγκου, του οποίου η επιφάνεια βρίσκεται σε ύψος h από οριζόντιο δάπεδο. Ένα βλήμα μάζας $m = 200 \text{ g}$ κινείται οριζόντια στο ύψος του κέντρου του κιβωτίου και συγκρούεται με αυτό. Τη στιγμή που συγκρούεται με το κιβώτιο, το βλήμα είχε ταχύτητα \vec{v}_0 μέτρου $v_0 = 40 \frac{\text{m}}{\text{s}}$ και η κρούση είναι πλαστική, ασήμαντης χρονικής διάρκειας.

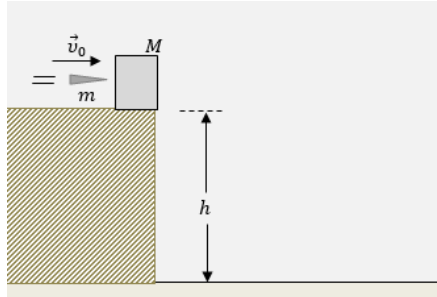

Το συσσωμάτωμα εκτελεί οριζόντια βολή και τη στιγμή που φτάνει στο οριζόντιο δάπεδο, η ταχύτητά του σχηματίζει με την οριζόντια διεύθυνση γωνία $\varphi = 45^\circ$.

Να υπολογίσετε:

4.1. το μέτρο της ταχύτητας του συσσωματώματος αμέσως μετά την κρούση

Μονάδες 6

4.2. το ποσοστό της αρχικής κινητικής ενέργειας του βλήματος, που έγινε θερμική ενέργεια κατά την πλαστική κρούση

Μονάδες 6

4.3. την οριζόντια απόσταση του σημείου στο οποίο το συσσωμάτωμα χτύπησε στο οριζόντιο δάπεδο, από τη βάση του πάγκου

Μονάδες 7

4.4. το ύψος h του πάγκου.

Μονάδες 6

Το μέτρο της επιτάχυνσης βαρύτητας θεωρείται $g = 10 \frac{\text{m}}{\text{s}^2}$, οι αντιστάσεις αέρα αμελητέες. Δίνονται επίσης οι τριγωνομετρικοί αριθμοί $\eta\mu 45^\circ = \sigma\upsilon\nu 45^\circ = \frac{\sqrt{2}}{2}$.

ΘΕΜΑ 4

Ένας υποθετικός πλανήτης έχει μάζα $M_{\Pi} = \frac{M_{\Gamma}}{3}$, όπου M_{Γ} η μάζα της Γης και ακτίνα $R_{\Pi} = R_{\Gamma}$, όπου R_{Γ} η ακτίνα της Γης και δεν έχει ατμόσφαιρα. Ένα διαστημικό όχημα μάζας m , έχει τεθεί σε δορυφορική τροχιά γύρω από τον πλανήτη αυτό και σε ύψος $h = 2 \cdot R_{\Pi}$ από την επιφάνειά του.

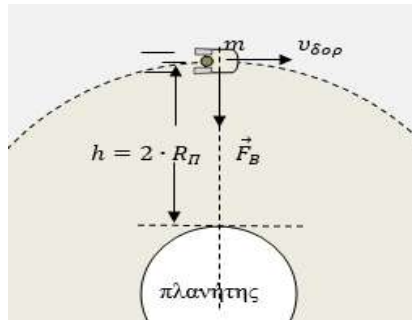

4.1. Να υπολογίσετε την περίοδο περιστροφής του οχήματος γύρω από τον πλανήτη.

Μονάδες 7

Κάποια στιγμή από το δορυφορικό όχημα εκτοξεύεται ένα σώμα μάζας $m_1 = \frac{m}{3}$, με τέτοιο τρόπο ώστε το σώμα αυτό, αμέσως μετά την εκτόξευσή του να έχει ταχύτητα μηδέν, ώστε να πέσει προς την επιφάνεια του πλανήτη, κινούμενο σε διεύθυνση που περνάει από το κέντρο του.

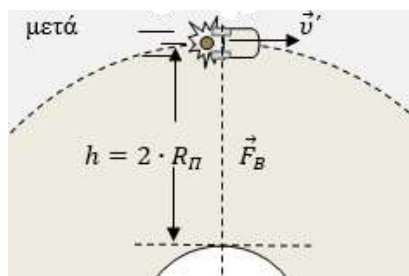

4.2. Να υπολογίσετε το μέτρο της ταχύτητας του υπόλοιπου οχήματος μετά την εκτόξευση του σώματος.

Μονάδες 6

4.3. Αν η αρχική μάζα του δορυφορικού οχήματος πριν διασπαστεί ήταν $m = 900 \text{ kg}$, πόση μηχανική ενέργεια αποδόθηκε στο σύστημα εξαιτίας αυτής της εκτόξευσης του σώματος;

Μονάδες 6

4.4. Να υπολογίσετε το μέτρο της ταχύτητας με την οποία το σώμα που εκτοξεύτηκε φτάνει στην επιφάνεια του πλανήτη.

Μονάδες 6

Δίνεται η ακτίνα της Γης $R_{\Gamma} = 6400 \text{ km}$ και το μέτρο της έντασης του πεδίου βαρύτητας στην επιφάνεια της Γης $g_0 = 10 \frac{\text{m}}{\text{s}^2}$.

ΘΕΜΑ 2

2.1. Η απόδοση θερμικής μηχανής Carnot είναι 40 % και η θερμοκρασία της θερμής δεξαμενής της είναι 227°C .

Η θερμοκρασία της ψυχρής δεξαμενής είναι :

$$(\alpha) 0^{\circ}\text{C} \quad , \quad (\beta) 27^{\circ}\text{C} \quad , \quad (\gamma) 300^{\circ}\text{C}$$

2.1.A. Να επιλέξετε τη ορθή απάντηση.

Μονάδες 4

2.1.B. Να αιτιολογήσετε την επιλογή σας.

Μονάδες 8

2.2 Από σημείο O που βρίσκεται σε ύψος H από το έδαφος βάλλεται οριζόντια ένα σώμα μάζας m με αρχική ταχύτητα μέτρου v_0 , έχοντας κινητική ενέργεια K_0 (η επιτάχυνση της βαρύτητας είναι σταθερή με τιμή g και η αντίσταση του αέρα θεωρείται αμελητέα).

Τη χρονική στιγμή που η κινητική ενέργεια του σώματος είναι διπλάσια από την αρχική, το μέτρο της κατακόρυφης συνιστώσας της ταχύτητας είναι v_y και της οριζόντιας συνιστώσας είναι v_x . Ο λόγος των μέτρων των ταχυτήτων $\frac{v_x}{v_y}$ του σώματος εκείνη τη στιγμή είναι ίσος με:

$$(\alpha) \frac{1}{2} \quad , \quad (\beta) 2 \quad , \quad (\gamma) 1$$

2.2.A. Να επιλέξετε την ορθή απάντηση.

Μονάδες 4

2.2.B. Να αιτιολογήσετε την επιλογή σας.

Μονάδες 9

ΘΕΜΑ 2

2.1. Το σώμα μάζας m της διπλανής εικόνας περιστρέφεται σε κατακόρυφο κύκλο κέντρου O , με σταθερή κατά μέτρο ταχύτητα, στερεωμένο στο άκρο αβαρούς ράβδου μήκους l . Η επιτάχυνση της βαρύτητας έχει τιμή g .

Αν F_A είναι το μέτρο της δύναμης που δέχεται το σώμα από τη ράβδο όταν διέρχεται από το σημείο A και F_Γ είναι το μέτρο της δύναμης που δέχεται το σώμα από τη ράβδο όταν διέρχεται από το σημείο Γ , για τα μέτρα των δυνάμεων θα ισχύει:

$$(\alpha) F_A = F_\Gamma \quad , \quad (\beta) F_A > F_\Gamma \quad , \quad (\gamma) F_A < F_\Gamma$$

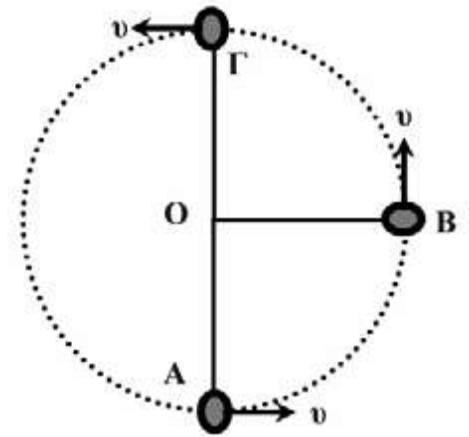

2.1.A. Να επιλέξετε την ορθή απάντηση.

Μονάδες 4

2.1.B. Να αιτιολογήσετε την επιλογή σας.

Μονάδες 8

2.2. Ένα βλήμα μάζας $3m$ κινείται οριζόντια με ταχύτητα μέτρου v όταν ξαφνικά εκρήγνυται και διασπάται σε δύο κομμάτια. Το ένα κομμάτι με μάζα m κινείται στην ίδια κατεύθυνση με το βλήμα με ταχύτητα μέτρου $4v$. Η ταχύτητα με την οποία κινείται το δεύτερο κομμάτι μάζας $2m$ είναι:

$$(\alpha) -\frac{v}{2} \quad , \quad (\beta) \frac{v}{2} \quad , \quad (\gamma) v$$

2.2.A. Να επιλέξετε την ορθή απάντηση.

Μονάδες 4

2.2.B. Να αιτιολογήσετε την επιλογή σας.

Μονάδες 9

ΘΕΜΑ 2

2.1. Στο διάγραμμα του σχήματος απεικονίζονται οι ισόθερμες καμπύλες (1) και (2), της ίδιας θερμοκρασίας T για δύο διαφορετικά ιδανικά αέρια.

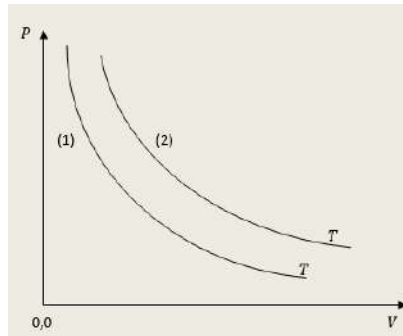

Αν n_1 και n_2 τα moles των δύο αερίων, τότε ισχύει η σχέση:

$$(\alpha) n_1 = n_2, \quad (\beta) n_1 > n_2, \quad (\gamma) n_1 < n_2$$

2.1.A. Να επιλέξετε την ορθή πρόταση.

Μονάδες 4

2.1.B. Να αιτιολογήσετε την επιλογή σας.

Μονάδες 8

2.2. Τρία σημεία A, B και Γ, βρίσκονται πάνω σε μια δυναμική γραμμή ομογενούς ηλεκτρικού πεδίου έντασης \vec{E} όπως στο σχήμα. Για τα μήκη των ευθύγραμμων τμημάτων που ορίζουν τα τρία αυτά σημεία ισχύει η σχέση $(AG) = 4 \cdot (BG)$.

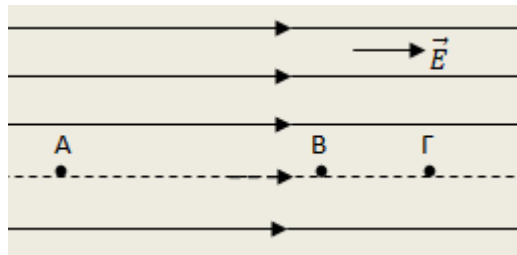

Αν τα δυναμικά των σημείων A και Γ του ηλεκτρικού πεδίου είναι $V_A = 20 \text{ V}$ και $V_\Gamma = 4 \text{ V}$, τότε το δυναμικό του σημείου B είναι:

$$(\alpha) V_B = 16 \text{ V}, \quad (\beta) V_B = 8 \text{ V}, \quad (\gamma) V_B = 12 \text{ V}$$

2.2.A. Να επιλέξετε την ορθή απάντηση.

Μονάδες 4

2.2.B. Να αιτιολογήσετε την επιλογή σας.

Μονάδες 9

ΘΕΜΑ 2

2.1. Δύο σώματα (1) και (2), έχουν μάζες αντίστοιχα m_1 και m_2 , για τις οποίες ισχύει η σχέση $m_2 = 4 \cdot m_1$. Τα δύο σώματα κινούνται με ταχύτητες \vec{v}_1, \vec{v}_2 , αντίστοιχα, και οι κινητικές τους ενέργειες είναι ίσες ($K_1 = K_2$). Για τα μέτρα των ορμών των δύο σωμάτων, ισχύει ότι:

(α) είναι ίσα

(β) το μέτρο της ορμής του σώματος (1) είναι διπλάσιο από το μέτρο της ορμής του σώματος (2)

(γ) το μέτρο της ορμής του σώματος (2) είναι διπλάσιο από το μέτρο της ορμής του σώματος (1)

2.1.A. Να επιλέξετε την ορθή πρόταση.

Μονάδες 4

2.1.B. Να αιτιολογήσετε την επιλογή σας.

Μονάδες 8

2.2. Δύο ιδανικές (υποθετικές) μηχανές Carnot (1) και (2), λειτουργούν μεταξύ των ίδιων θερμοκρασιών $T_1 = T_1' = T_h$ (θερμή δεξαμενή) και $T_2 = T_2' = T_c$ (ψυχρή δεξαμενή). Κατά την ισόθερμη αντιστρεπτή εκτόνωση της μηχανής (1), το αέριο απορροφά θερμότητα Q_1 , ενώ κατά την ισόθερμη αντιστρεπτή εκτόνωση της μηχανής (2), το αέριο απορροφά θερμότητα Q_2 . Δίνεται ότι για αυτά τα ποσά θερμότητας ισχύει η σχέση: $Q_2 = 2 \cdot Q_1$. Αν W_1 είναι το ωφέλιμο μηχανικό έργο που παράγεται από τη μηχανή (1) ανά κύκλο λειτουργίας της και W_2 το ωφέλιμο μηχανικό έργο που παράγεται από τη μηχανή (2) ανά κύκλο λειτουργίας της, ισχύει η σχέση:

$$\text{(α)} W_1 = 2 \cdot W_2 \quad , \quad \text{(β)} W_2 = 2 \cdot W_1 \quad , \quad \text{(γ)} W_1 = W_2$$

2.2.A. Να επιλέξετε την ορθή απάντηση.

Μονάδες 4

2.2.B. Να αιτιολογήσετε την επιλογή σας.

Μονάδες 9

ΘΕΜΑ 2

2.1 Φορτίο q αφήνεται να μετακινηθεί απόσταση 2 m κατά μήκος δυναμικής γραμμής ομογενούς ηλεκτρικού πεδίου έντασης $E = 10^3\text{ N/C}$. Στο φορτίο ασκείται δύναμη μόνο από το ηλεκτρικό πεδίο, η επίδραση της βαρύτητας και η αντίσταση του αέρα θεωρούνται αμελητέες.

Η διαφορά δυναμικού μεταξύ της αρχικής και τελικής του θέσης ισούται με:

$$(\alpha) 5 \cdot 10^2\text{ V} \quad , \quad (\beta) 3 \cdot 10^2\text{ V} \quad , \quad (\gamma) 2 \cdot 10^3\text{ V}$$

2.1.A. Να επιλέξετε την ορθή απάντηση.

Μονάδες 4

2.1.B. Να αιτιολογήσετε την επιλογή σας.

Μονάδες 8

2.2 Δοχείο περιέχει αρχικά 4 mol ιδανικού αερίου υπό πίεση p_0 και θερμοκρασία T_0 . Το δοχείο φράσσεται στο στόμιο του από ειδική βαλβίδα ασφαλείας η οποία ανοίγει και επιτρέπει να διαφύγει ποσότητα αερίου μόλις η πίεση στο δοχείο ξεπεράσει την τιμή $2p_0$. Θερμαίνουμε το αέριο σε θερμοκρασία $4T_0$ οπότε η βαλβίδα ανοίγει, επιτρέπει να διαφύγει μια ποσότητα αερίου ενώ το υπόλοιπο αέριο, μέσα στο δοχείο, διατηρείται σε θερμοκρασία $4T_0$.

Ο λόγος του αριθμού των mol του αερίου πριν και μετά το άνοιγμα της βαλβίδας ισούται με:

$$(\alpha) 4 \quad , \quad (\beta) \frac{1}{2} \quad , \quad (\gamma) 2$$

2.2.A. Να επιλέξετε την ορθή απάντηση.

Μονάδες 4

2.2.B. Να αιτιολογήσετε την επιλογή σας.

Μονάδες 9

ΘΕΜΑ 2

2.1. Μια θερμική μηχανή απορροφά θερμότητα $Q_h = 1000\text{ J}$ από μια θερμή δεξαμενή θερμοκρασίας $T_h = 400\text{ K}$. Η μηχανή αυτή θα μπορεί να αποβάλλει, σε μια ψυχρή δεξαμενή θερμοκρασίας $T_c = 300\text{ K}$ θερμότητα

(α) μικρότερη ή ίση με 500 J , (β) ανάμεσα σε 501 και 749 J , (γ) 750 J ή μεγαλύτερη

2.1.A. Να επιλέξετε τη σωστή απάντηση.

Μονάδες 4

2.1.B. Να αιτιολογήσετε την επιλογή σας.

Μονάδες 8

2.2 Σε οριζόντιο επίπεδο βρίσκεται ακίνητο σώμα μάζας M . Βλήμα μάζας $m = \frac{M}{1000}$ κινείται οριζόντια με ταχύτητα v_1 , χτυπά το σώμα με αποτέλεσμα να το διαπεράσει. Το βλήμα εξέρχεται από το σώμα οριζόντια με ταχύτητα $\frac{v_1}{9}$.

Αν τα μέτρα της μεταβολής της ορμής του βλήματος και του σώματος είναι $|\Delta p_1|$ και $|\Delta p_2|$ αντίστοιχα τότε:

(α) $|\Delta p_1| = \frac{9}{1000} |\Delta p_2|$, (β) $|\Delta p_1| = \frac{1000}{9} |\Delta p_2|$, (γ) $|\Delta p_1| = |\Delta p_2|$

2.2.A. Να επιλέξετε τη σωστή απάντηση.

Μονάδες 4

2.2.B. Να αιτιολογήσετε την επιλογή σας.

Μονάδες 9

ΘΕΜΑ 2

2.1 Μικρή σφαίρα βάλλεται οριζόντια με ταχύτητα μέτρου $v_0 = 10 \text{ m/s}$ από την ταράτσα ενός κτιρίου. Η ταράτσα βρίσκεται σε ύψος $h = 45 \text{ m}$ από το έδαφος, που θεωρείται οριζόντιο. Σε απόσταση $D = 20 \text{ m}$ από το κτίριο αυτό υπάρχει δεύτερο ψηλό κτίριο όπως φαίνεται και στο σχήμα. Το μέτρο της επιτάχυνσης της βαρύτητας στην επιφάνεια της Γης είναι $g = 10 \text{ m/s}^2$ και η αντίσταση του αέρα θεωρείται αμελητέα.

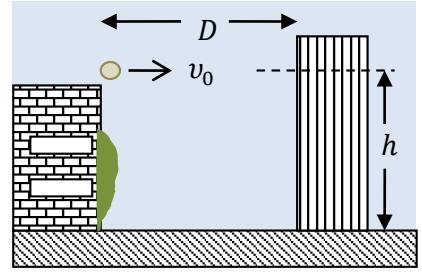

Ο χρόνος κίνησης μέχρι την πρώτη πρόσκρουση του σώματος (είτε στο έδαφος είτε στο απέναντι κτήριο) είναι:

(α) 3 s , (β) 2 s , (γ) 1 s

2.1.A. Να επιλέξετε τη σωστή απάντηση.

Μονάδες 4

2.1.B. Να αιτιολογήσετε την επιλογή σας.

Μονάδες 8

2.2. Στο διάγραμμα $p - V$ του σχήματος, οι καμπύλες (1) και (2) αντιστοιχούν στις ισόθερμες μεταβολές δύο αερίων που πραγματοποιούνται στην ίδια θερμοκρασία T . Αν n_1 και n_2 οι ποσότητες (mole) των δύο αερίων ισχύει:

(α) $n_1 > n_2$, (β) $n_2 > n_1$, (γ) $n_2 = n_1$

2.2.A. Να επιλέξετε τη σωστή απάντηση

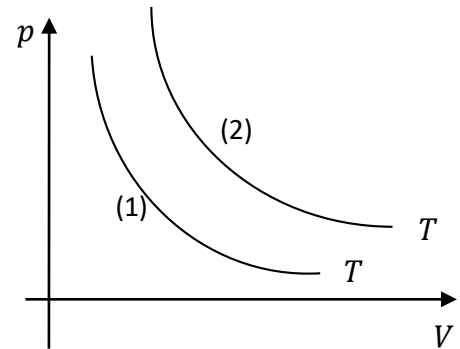

Μονάδες 4

2.2.B. Να αιτιολογήσετε την επιλογή σας.

Μονάδες 9

ΘΕΜΑ 4

Σημειακό αντικείμενο μάζας $m = 1 \text{ kg}$ εκτελεί ομαλή κυκλική κίνηση ολισθαίνοντας στην οριζόντια και λεία επιφάνεια τραπεζιού. Το σημειακό αντικείμενο συγκρατείται στην κυκλική του τροχιά, δεμένο στο ένα άκρο οριζόντιου, τεντωμένου, αβαρούς και μη ελαστικού νήματος, μήκους $\ell = 0,5 \text{ m}$, το άλλο άκρο του οποίου είναι δεμένο σε ακλόνητο σημείο. Η συχνότητα της κυκλικής κίνησης του σημειακού αντικειμένου είναι $f = \frac{10}{\pi} \text{ Hz}$.

4.1. Να υπολογίσετε το μέτρο της τάσης του νήματος.

Μονάδες 6

Κάποια χρονική στιγμή ($t_0 = 0$) το νήμα κόβεται και το σημειακό αντικείμενο εκτελεί οριζόντια βολή με αρχική, οριζόντια ταχύτητα μέτρου v_0 , ίσου με το μέτρο της γραμμικής ταχύτητας της ομαλής κυκλικής κίνησης του αντικειμένου. Η επιφάνεια του τραπεζιού απέχει ύψος $h = 0,8 \text{ m}$ από το οριζόντιο δάπεδο, στο οποίο στηρίζεται το τραπέζι.

4.2. Ποια χρονική στιγμή t_1 το σημειακό αντικείμενο προσκρούει στο δάπεδο που στηρίζεται το τραπέζι;

Μονάδες 6

4.3. Σε πόση οριζόντια απόσταση από το σημείο που εγκατέλειψε την επιφάνεια του τραπεζιού το σημειακό αντικείμενο προσέκρουσε στο δάπεδο;

Μονάδες 6

4.4. Προσδιορίστε την ταχύτητα \vec{v}_1 του σημειακού αντικειμένου τη χρονική στιγμή t_1 κατά την οποία προσκρούει στο δάπεδο

Μονάδες 7

Να θεωρήσετε τη βαρυτική επιτάχυνση σταθερή, με μέτρο $g = 10 \frac{\text{m}}{\text{s}^2}$ και να αγνοήσετε τις δυνάμεις που ασκεί ο ατμοσφαιρικός αέρας στο αντικείμενο.

ΘΕΜΑ 2

2.1. Σώμα μάζας m κινείται με ταχύτητα μέτρου v_0 σε λείο οριζόντιο επίπεδο και συγκρούεται κεντρικά και πλαστικά με ακίνητο σώμα μάζα M . Αν κατά την πλαστική κρούση χάνεται το 75% της αρχικής κινητικής ενέργειας του συστήματος, τότε ο λόγος $\frac{m}{M}$ των μαζών ισούται με:

$$(\alpha) \frac{1}{3}, \quad (\beta) \frac{1}{4}, \quad (\gamma) \frac{1}{2}$$

2.1.A. Να επιλέξετε την ορθή απάντηση.

Μονάδες 4

2.1.B. Να αιτιολογήσετε την επιλογή σας.

Μονάδες 8

2.2. Ο ωροδείκτης και ο λεπτοδείκτης ενός ρολογιού δείχνουν 6 ακριβώς. Οι δείκτες θα συμπέσουν για πρώτη φορά μετά από χρόνο t :

$$(\alpha) \frac{12}{17}h, \quad (\beta) \frac{8}{15}h, \quad (\gamma) \frac{6}{11}h$$

2.2.A. Να επιλέξετε την ορθή απάντηση.

Μονάδες 4

2.2.B. Να αιτιολογήσετε την επιλογή σας.

Μονάδες 9

ΘΕΜΑ 2

2.1. Σώμα εκτοξεύεται οριζόντια από κάποιο ύψος h πάνω από το έδαφος με οριζόντια ταχύτητα U_0 . Κάποια στιγμή η οριζόντια μετατόπιση x έχει το ίδιο μέτρο με την κατακόρυφη μετατόπιση y . Τη στιγμή αυτή, η ταχύτητα του σώματος έχει μέτρο:

(α) $U_0 \cdot \sqrt{3}$, (β) $U_0 \cdot \sqrt{5}$ (γ) $U_0 \cdot \sqrt{7}$

2.1.A. Να επιλέξετε την ορθή απάντηση.

Μονάδες 4

2.1.B. Να αιτιολογήσετε την επιλογή σας.

Μονάδες 8

2.2. Βλήμα μάζας m κινείται οριζόντια με ταχύτητα μέτρου v_0 και σφηνώνεται στο κέντρο μάζας ακίνητου ξύλινου σώματος μάζας M .

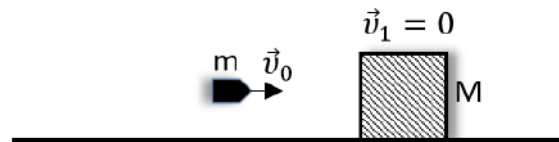

Κατά την κρούση αυτή η μεταβολή της ορμής του βλήματος είναι:

(α) $\frac{-m \cdot M \cdot v_0}{m+M}$, (β) $\frac{-2m \cdot M \cdot v_0}{m+M}$, (γ) $-\frac{1}{2} \cdot \frac{m \cdot M \cdot v_0}{(m+M)}$

2.2.A. Να επιλέξετε την ορθή απάντηση.

Μονάδες 4

2.2.B. Να αιτιολογήσετε την επιλογή σας.

Μονάδες 9

ΘΕΜΑ 2

2.1. Ένας δορυφόρος μεταφέρεται από την γήινη επιφάνεια σε ύψος h όπου το βάρος του γίνεται το $\frac{1}{16}$ του βάρους που είχε στην επιφάνεια της Γης. Με κατάλληλη διάταξη ο δορυφόρος τίθεται σε κυκλική τροχιά γύρω από τη Γη στο ύψος h .

Αν το g_0 είναι η επιτάχυνση βαρύτητας στη γήινη επιφάνεια και R η ακτίνα της Γης, τότε η ταχύτητα περιφοράς του είναι:

$$(\alpha) \frac{1}{16} \sqrt{g_0 R} \qquad (\beta) \frac{1}{4} \sqrt{g_0 R} \qquad (\gamma) \frac{1}{2} \sqrt{g_0 R}$$

2.1.A. Να επιλέξετε την ορθή απάντηση.

Μονάδες 4

2.1.B. Να αιτιολογήσετε την επιλογή σας.

Μονάδες 8

2.2. Η ταχύτητα διαφυγής ενός σώματος, αν εκτοξευτεί από την επιφάνεια της Γης έχει μέτρο $u_δ$. Τοποθετούμε το σώμα σε ύψος h από την επιφάνεια της Γης ως δορυφόρο σε κυκλική τροχιά, ώστε η γραμμική του ταχύτητα να έχει μέτρο $v = \frac{u_δ}{2}$.

Η ένταση του πεδίου βαρύτητας στην γήινη επιφάνεια είναι g_0 και η ακτίνα της Γης R .

Η ένταση του πεδίου βαρύτητας στο ύψος h είναι:

$$(\alpha) \frac{g_0}{8}, \qquad (\beta) \frac{g_0}{4}, \qquad (\gamma) \frac{g_0}{16}$$

2.2.A. Να επιλέξετε την ορθή απάντηση.

Μονάδες 4

2.2.B. Να αιτιολογήσετε την επιλογή σας.

Μονάδες 9

ΘΕΜΑ 4

Δύο σφαίρες μαζών $m_1 = 3\text{kg}$ και $m_2 = 2\text{kg}$ κινούνται πάνω σε λείο δάπεδο στην ίδια ευθεία με αντίθετη φορά και με ταχύτητες μέτρων $U_1 = 5\text{ m/s}$ και $U_2 = 10\text{ m/s}$ αντίστοιχα, όπως στο σχήμα:

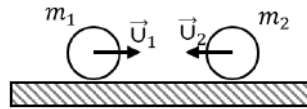

Οι σφαίρες συγκρούονται και αμέσως μετά την κρούση η σφαίρα m_1 κινείται με ταχύτητα μέτρου $U_1' = 7\text{ m/s}$ και με φορά αντίθετη της \vec{U}_1 . Η σύγκρουση διαρκεί $\Delta t = 0,01\text{s}$.

4.1. Να υπολογίσετε την ταχύτητα της σφαίρας m_2 μετά τη σύγκρουση

Μονάδες 6

4.2. Να υπολογίσετε τη μέση δύναμη η οποία ασκήθηκε στη σφαίρα μάζας m_1 κατά τη σύγκρουση

Μονάδες 6

4.3. Να ελέγξετε αν κατά τη κρούση έχουμε απώλεια μηχανικής ενέργειας.

Μονάδες 6

4.4. Να βρείτε την απόσταση των σφαιρών m_1 και m_2 μετά από $2,01\text{s}$ από τη στιγμή που ήρθαν σε επαφή.

Μονάδες 7

ΘΕΜΑ 4

Ένα βλήμα μάζας $m = 10\text{kg}$ εκτοξεύεται προς τα πάνω από το έδαφος κατά την χρονική στιγμή $t_0 = 0$ με ταχύτητα μέτρου $v_0 = 40\text{ m/s}$. Κατά την άνοδό του και στη θέση $y = 60\text{m}$ διασπάται με έκρηξη σε δύο τμήματα A και B ίσων μαζών, από τα οποία το A συνεχίζει προς τα πάνω και φθάνει σε ύψος $h = 180\text{m}$ από το σημείο της έκρηξης.

4.1. Να υπολογίσετε την ταχύτητα του τμήματος A αμέσως μετά την έκρηξη.

Μονάδες 6

4.2. Να υπολογίσετε την ταχύτητα του σώματος B αμέσως μετά την έκρηξη.

Μονάδες 6

4.3. Να βρείτε τη χρονική στιγμή άφιξης του τμήματος A στο μέγιστο ύψος του.

Μονάδες 6

4.4. Να βρείτε συνολική μεταβολή της ορμής του τμήματος B από τη στιγμή αμέσως μετά την έκρηξη μέχρι την προσεδάφισή του.

Μονάδες 7

Να θεωρήσετε αμελητέα την αντίσταση του αέρα.

Δίνεται η επιτάχυνση της βαρύτητας ($g = 10\text{ m/s}^2$).

ΘΕΜΑ 2

2.1. Όταν η απόλυτη θερμοκρασία (T) ορισμένης ποσότητας ιδανικού αερίου διπλασιάζεται υπό σταθερό όγκο, τότε η πίεσή του:

(α) παραμένει σταθερή.

(β) διπλασιάζεται.

(γ) υποδιπλασιάζεται.

2.1.A. Να επιλέξετε την ορθή πρόταση.

Μονάδες 4

2.1.B. Να αιτιολογήσετε την επιλογή σας.

Μονάδες 8

2.2. Ένα ηλεκτρόνιο επιταχύνεται από την ηρεμία σε ομογενές ηλεκτρικό πεδίο από διαφορά δυναμικού V_1 και αποκτά ταχύτητα μέτρου v_1 , όταν βγαίνει από το πεδίο. Αν ένα ηλεκτρόνιο επιταχυνθεί από την ηρεμία σε άλλο ομογενές ηλεκτρικό πεδίο από διαφορά δυναμικού $V_2 = 2V_1$ θα αποκτήσει, κατά την έξοδό του από αυτό, ταχύτητα μέτρου v_2 . Για τα μέτρα των δύο ταχυτήτων ισχύει η σχέση :

$$(α) v_2 = \frac{\sqrt{2}}{2} \cdot v_1 \quad , \quad (β) v_2 = \sqrt{2} \cdot v_1 \quad , \quad (γ) v_2 = 2 \cdot v_1$$

2.2.A. Να επιλέξετε την ορθή απάντηση.

Μονάδες 4

2.2.B. Να αιτιολογήσετε την επιλογή σας.

Μονάδες 9

ΘΕΜΑ 4

Από την επιφάνεια της Γης εκτοξεύεται ένας πύραυλος κατακόρυφα προς τα πάνω με αρχική ταχύτητα \vec{v}_1 , μέτρου $v_1 = \frac{3}{4} \cdot v_\delta$, όπου v_δ το μέτρο της ταχύτητας διαφυγής από την επιφάνεια της Γης. Δίνονται η ακτίνα της Γης $R_T = 6400 \text{ Km}$ και η ένταση του πεδίου βαρύτητας στην επιφάνειά της $g_o = 10 \frac{m}{s^2}$.

Να προσδιορίσετε:

4.1. την ταχύτητα διαφυγής του σώματος από την επιφάνεια της Γης.

Μονάδες 6

4.2. το δυναμικό του πεδίου βαρύτητας στην επιφάνεια της Γης και το δυναμικό του πεδίου στο ύψος $h = R_T$.

Μονάδες 6

4.3. το μέτρο της ταχύτητας του πυραύλου σε ύψος $h = R_T$ από την επιφάνεια της Γης, όταν εκτοξεύεται με την αρχική ταχύτητα \vec{v}_1 .

Μονάδες 6

4.4. τη μέγιστη απόσταση από την επιφάνεια της Γης, στην οποία μπορεί να φθάσει ο πύραυλος, όταν εκτοξεύεται με την αρχική ταχύτητα \vec{v}_1 από την επιφάνεια της Γης.

Μονάδες 7

ΘΕΜΑ 4

Σφαιρίδιο μάζας $m_1 = 10^{-9} \text{ Kg}$, φορτισμένο με θετικό φορτίο $q_1 = 10^{-8} \text{ C}$, βάλλεται με αρχική ταχύτητα $v_0 = 40 \frac{\text{m}}{\text{s}}$ προς δεύτερο σφαιρίδιο, που είναι αρχικά ακίνητο σε απόσταση $d = 1 \text{ m}$ από αυτό. Το δεύτερο σφαιρίδιο έχει μάζα $m_2 = 3 \cdot m_1$ και φορτίο $q_2 = q_1$. Τα σφαιρίδια βρίσκονται πάνω σε οριζόντιο, λείο και μονωτικό δάπεδο.

4.1. Να περιγράψετε το είδος της κίνησης που εκτελεί καθένα από τα σφαιρίδια μέχρι να φτάσουν στην ελάχιστη μεταξύ τους απόσταση.

Μονάδες 5

4.2. Να προσδιορίσετε τις ταχύτητες των σφαιριδίων όταν βρίσκονται στην ελάχιστη μεταξύ τους απόσταση.

Μονάδες 6

4.3. Να προσδιορίσετε τη μεταβολή της ορμής για κάθε ένα από τα σωματίδια μέχρι αυτά να φτάσουν στην ελάχιστη απόσταση.

Μονάδες 6

4.4. Ποια είναι η ελάχιστη απόσταση στην οποία πλησιάζουν τα δύο σφαιρίδια;

Μονάδες 8

Δίνεται η σταθερά του νόμου Coulomb: $K_C = 9 \cdot 10^9 \frac{\text{N} \cdot \text{m}^2}{\text{C}^2}$, αγνοούνται άλλες αντιστάσεις στην κίνηση των σφαιριδίων και θεωρούμε θετική την φορά κίνησης του σφαιριδίου μάζας m_1 .

ΘΕΜΑ 4

Δύο παράλληλες μεταλλικές πλάκες φορτισμένες με αντίθετα φορτία, όπως στο σχήμα, δημιουργούν ανάμεσά τους ομογενές ηλεκτρικό πεδίο.

Η διαφορά δυναμικού των δύο πλακών είναι $V = 1\text{ KV}$ και η απόσταση μεταξύ τους $d = 5\text{ mm}$.

Τη χρονική στιγμή $t_0 = 0$, από το σημείο A του πεδίου, ένα θετικό φορτίο q_1 επιταχύνεται από την ηρεμία χωρίς αντιστάσεις, μόνο με την επίδραση του ηλεκτρικού πεδίου και φτάνει στο σημείο B. Η απόσταση (AB) είναι ίση με $(AB) = d = 5\text{ mm}$.

Γνωρίζετε ότι: το φορτίο του ηλεκτρονίου είναι ίσο με $-e = -1,6 \cdot 10^{-19}\text{ C}$, η μάζα του ίση με $m_e = 9,1 \cdot 10^{-31}\text{ Kg}$ ενώ για το θετικό φορτίο q_1 ισχύει η σχέση $q_1 = e$ και η μάζα του είναι ίση με $m_1 = 2 \cdot m_e$.

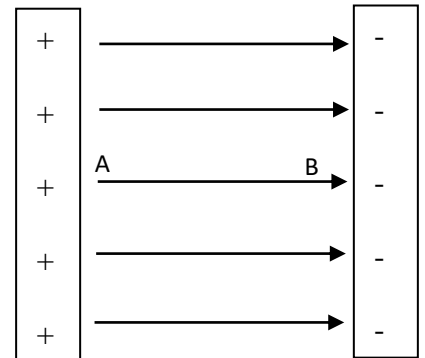

4.1. Να προσδιορίσετε την ένταση του ομογενούς ηλεκτρικού πεδίου.

Μονάδες 4

4.2. Αν από το σημείο B, επιταχυνθεί από την ηρεμία ένα ηλεκτρόνιο τότε να βρείτε το λόγο των μέτρων των επιταχύνσεων που αποκτά καθένα από τα σωματίδια.

Μονάδες 8

4.3. Να προσδιορίσετε το μέτρο της επιτάχυνσης που αποκτά το φορτίο q_1 και στη συνέχεια να υπολογίσετε το έργο για τη μετακίνηση του φορτίου q_1 μεταξύ των σημείων A και B. Το αποτέλεσμα για το έργο να δοθεί σε eV .

Μονάδες 5

4.4. Να κατασκευάσετε τη γραφική παράσταση της θέσης του φορτίου q_1 σε συνάρτηση με το τεράγωνο του χρόνου ($x - t^2$), ορίζοντας έναν άξονα $x'x$, με $x_0 = 0$ στο σημείο A, δηλαδή στο σημείο στο οποίο αρχίζει να κινείται το φορτίο αυτό.

Μονάδες 8

ΘΕΜΑ 4

Στις κορυφές ενός ισόπλευρου τριγώνου ΑΒΓ πλευράς $a = 0,3 \text{ cm}$, συγκρατούνται αρχικά ακίνητα τρία μικρά σφαιρίδια φορτισμένα με ίσα ηλεκτρικά φορτία $q_1 = q_2 = q_3 = 2 \mu\text{C}$. Στη συνέχεια απομακρύνουμε το φορτίο q_3 από την κορυφή Γ και διατηρούμε τα άλλα δύο στις κορυφές Α και Β δένοντας το κάθε ένα από αυτά στο άκρο αβαρούς και μη ελαστικού νήματος μήκους $L = 0,3 \text{ cm}$. Έτσι τελικά τα φορτία αυτά ισορροπούν σε λείο οριζόντιο δάπεδο σε απόσταση $L = 0,3 \text{ cm}$ μεταξύ τους. Οι μάζες των φορτίων q_1, q_2 είναι $m_1 = 5 \cdot 10^{-5} \text{ Kg}$ και $m_2 = 2 \cdot m_1$, αντίστοιχα. Κάποια στιγμή το νήμα κόβεται και τα δύο σφαιρίδια αρχίζουν να κινούνται λόγω των απωστικών ηλεκτρικών δυνάμεων που αναπτύσσονται μεταξύ τους.

4.1. Να προσδιορίσετε την ενέργεια του αρχικού συστήματος των τριών φορτίων.

Μονάδες 5

4.2. Αν $U_{αρχ}$ και $U_{τελ}$ οι δυναμικές ενέργειες του συστήματος των δύο φορτίων q_1, q_2 όταν αυτά απέχουν μεταξύ τους απόσταση L και $2 \cdot L$ αντίστοιχα, να προσδιορίσετε το λόγο: $\frac{U_{αρχ}}{U_{τελ}}$.

Μονάδες 5

4.3. Να προσδιορίσετε το λόγο των μέτρων των δύο ταχυτήτων $\frac{v_1}{v_2}$ που αποκτούν τα φορτία q_1 και q_2 στην απόσταση $2 \cdot L$.

Μονάδες 7

4.4. Να προσδιορίσετε τα μέτρα των ταχυτήτων v_1 και v_2 .

Μονάδες 8

Δίνεται η σταθερά του νόμου Coulomb: $K_C = 9 \cdot 10^9 \frac{\text{Nm}^2}{\text{C}^2}$, ενώ αγνοούνται όλες οι δυνάμεις που μπορεί να δέχονται τα μικρά σφαιρίδια, εκτός από την ηλεκτρική τους αλληλεπίδραση.

ΘΕΜΑ 4

Ένας δορυφόρος με μάζα m κινείται κυκλικά γύρω από τη Γη σε ύψος h ίσο με την ακτίνα της Γης R_T .

Εσωτερική διάταξη προκαλεί έκρηξη με αποτέλεσμα ο δορυφόρος να χωριστεί σε δύο μέρη, από το οποία το ένα, μάζας m_1 συνεχίζει να κινείται στην ίδια κυκλική τροχιά που είχε ο δορυφόρος πριν την έκρηξη - σε αντίθετη, όμως, από την αρχική φορά της κίνησής του - ενώ το άλλο, μάζας m_2 , αποκτά την απαραίτητη ταχύτητα για να διαφύγει μόλις από την έλξη της Γης.

4.1. Αν γνωρίζετε ότι η επιτάχυνση της βαρύτητας στην επιφάνεια της Γης έχει μέτρο ίσο με g_0 , να προσδιορίσετε το μέτρο της ταχύτητας v , με την οποία κινείται ο δορυφόρος στο ύψος $h = R_T$.

Μονάδες 5

4.2. Να προσδιορίσετε την περίοδο περιστροφής του κομματιού μάζας m_1 του δορυφόρου, που παραμένει στην κυκλική τροχιά.

Μονάδες 5

4.3. Να προσδιορίσετε το λόγο του μέτρου της ταχύτητας διαφυγής του κομματιού μάζας m_2 προς το μέτρο της ταχύτητας του δορυφόρου, σε ύψος ίσο με την ακτίνα της Γης.

Μονάδες 7

4.4. Να προσδιορίσετε τον λόγο των μαζών των δύο κομματιών m_1 και m_2 .

Μονάδες 8

ΘΕΜΑ 4

Σώμα βρίσκεται στην οριζόντια ταράτσα ουρανοξύστη και εκτελεί ομαλή κυκλική κίνηση σε κύκλο ακτίνας $r = \frac{5}{\pi}$ m με περίοδο $T = \frac{1}{2}$ s. Το επίπεδο της κυκλικής τροχιάς είναι οριζόντιο. Να βρείτε:

4.1. Το μέτρο της γραμμικής ταχύτητας του σώματος.

Μονάδες 6

Κάποια χρονική στιγμή το σχοινί, το οποίο συγκρατεί το σώμα στην κυκλική τροχιά, κόβεται με αποτέλεσμα το σώμα να διαφύγει από την ταράτσα εκτελώντας οριζόντια βολή. Να βρείτε:

4.2. Την ταχύτητα του σώματος κατά μέτρο και κατεύθυνση 2 s αφότου διέφυγε από την ταράτσα της πολυκατοικίας.

Μονάδες 6

4.3. Την απόσταση μεταξύ του σημείου από το οποίο διέφυγε από την ταράτσα και του σημείου στο οποίο βρίσκεται τη χρονική στιγμή που περιγράφεται στο ερώτημα 4.2

Μονάδες 6

4.4. Γνωρίζουμε ότι όταν το σώμα φτάνει στο οριζόντιο έδαφος, η διεύθυνση της ταχύτητας σχηματίζει γωνία ω ως προς αυτό, όπου: $\epsilon\phi\omega = 2$. Να συγκρίνετε: α) την κατακόρυφη απόσταση του σημείου πτώσης του σώματος στο έδαφος, από το σημείο βολής με β) την οριζόντια απόσταση (βεληνεκές) που διένυσε το σώμα κατά τη διάρκεια της βολής.

Μονάδες 7

Δίδεται η επιτάχυνση της βαρύτητας στη επιφάνειας της γης $g = 10 \frac{m}{s^2}$, και ότι κάθε είδους τριβή όπως και η αντίσταση από τον αέρα θεωρούνται αμελητέες.

ΘΕΜΑ 4

Ένα κιβώτιο μάζας $M = 970 \text{ g}$ βρίσκεται ακίνητο πάνω σε οριζόντιο δάπεδο. Βλήμα μάζας $m = 30 \text{ g}$ κινείται με οριζόντια ταχύτητα μέτρου $v = 200 \text{ m/s}$, και συγκρούεται με το ακίνητο κιβώτιο και σφηνώνεται σ' αυτό, οπότε δημιουργείται συσσωμάτωμα.



4.1. Να υπολογίσετε το μέτρο της ταχύτητας με την οποία ξεκινά να κινείται το συσσωμάτωμα.

Μονάδες 6

4.2. Να υπολογίσετε την απώλεια της κινητικής ενέργειας του συστήματος κιβώτιο-βλήμα λόγω της κρούσης.

Μονάδες 6

4.3. Να βρείτε το μέτρο της μέσης δύναμης \bar{F} που άσκησε το βλήμα πάνω στο κιβώτιο, αν η κρούση διήρκεσε χρονικό διάστημα $\Delta t = 0,01 \text{ s}$.

Μονάδες 6

4.4. Να βρείτε το διάστημα που θα διανύσει το συσσωμάτωμα, αμέσως μετά την κρούση, μέχρι να σταματήσει.

Μονάδες 7

Δίνεται η επιτάχυνση της βαρύτητας στην επιφάνεια της Γης $g = 10 \frac{\text{m}}{\text{s}^2}$, ο συντελεστής τριβής ολίσθησης ανάμεσα στο δάπεδο και το κιβώτιο $\mu = 0,2$. Θεωρούμε την αντίσταση του αέρα αμελητέα.

ΘΕΜΑ 4

Οι δύο φορτισμένες οριζόντιες μεταλλικές πλάκες του σχήματος συνδέονται με πηγή συνεχούς τάσης V και απέχουν απόσταση d . Στο χώρο μεταξύ των πλακών, στο μέσο της απόστασης τους, αιωρείται μικρή σταγόνα μάζας $m = 2 \cdot 10^{-4}$ kg και φορτίου $q = -2 \cdot 10^{-7}$ C.

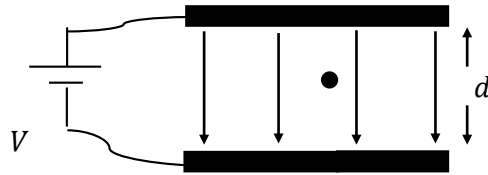

4.1. Αν η σταγόνα ισορροπεί, να υπολογίσετε την ένταση του ομογενούς ηλεκτρικού πεδίου μεταξύ των πλακών.

Μονάδες 6

Διπλασιάζουμε την τάση της πηγής, διατηρώντας σταθερή την απόσταση των πλακών, οπότε η σταγόνα αρχίζει να κινείται κατακόρυφα.

4.2. Να προσδιορίσετε την κατεύθυνση προς την οποία θα κινηθεί η σταγόνα και να υπολογίσετε το μέτρο της επιτάχυνσης που θα αποκτήσει.

Μονάδες 6

4.3. Αν η σταγόνα φτάνει στη πλάκα, προς την οποία κινήθηκε, με ταχύτητα μέτρου $1 \frac{m}{s}$, να υπολογίσετε την απόσταση d μεταξύ των πλακών.

Μονάδες 6

4.4. Να υπολογίσετε το έργο της δύναμης του βάρους της σταγόνας καθώς και το έργο της ηλεκτρικής δύναμης του πεδίου κατά τη μετακίνηση της σταγόνας από την αρχική της θέση μέχρι τη στιγμή που φτάνει στην πλάκα προς την οποία κινήθηκε.

Μονάδες 7

Δίνεται ότι η επιτάχυνση της βαρύτητας έχει τιμή $g = 10 \frac{m}{s^2}$. Η επίδραση του αέρα θεωρείται αμελητέα.

ΘΕΜΑ 4

Μικρή σφαίρα μάζας $0,1 \text{ kg}$ αφήνεται από ύψος h να πέσει ελεύθερα πάνω σε οριζόντιο δάπεδο. Η σφαίρα προσκρούει στο δάπεδο με ταχύτητα μέτρου $v_1 = 5 \text{ m/s}$ και αναπηδά κατακόρυφα. Η ταχύτητα με την οποία ξεκινά την αναπήδηση από το δάπεδο έχει μέτρο $v_2 = 2 \text{ m/s}$. Η χρονική διάρκεια της επαφής της σφαίρας με το δάπεδο είναι $0,1 \text{ s}$. Να υπολογιστούν:

4.1. Η μεταβολή της ορμής της σφαίρας (κατά μέτρο και κατεύθυνση) κατά την κρούση της με το δάπεδο.

Μονάδες 6

4.2. Η μέση τιμή της δύναμης που ασκήθηκε από το δάπεδο στη σφαίρα κατά την κρούση.

Μονάδες 6

4.3. Το ύψος h από το οποίο αφέθηκε η σφαίρα.

Μονάδες 6

4.4. Το επί τοις εκατό (%) ποσοστό της αρχικής μηχανικής ενέργειας της σφαίρας που μεταφέρθηκε στο περιβάλλον κατά την κρούση.

Μονάδες 7

Δίνονται η επιτάχυνση της βαρύτητας στην επιφάνεια της Γης $g = 10 \text{ m/s}^2$ και ότι η αντίσταση του αέρα θεωρείται αμελητέα. Θεωρήστε ως επίπεδο δυναμικής ενέργειας μηδέν, το επίπεδο του δαπέδου. Να ορίσετε θετική φορά προς τα πάνω.

ΘΕΜΑ 4

Σώμα μάζας $m_1 = 4 \text{ kg}$ κινείται με οριζόντια ταχύτητα μέτρου v_1 σε λείο οριζόντιο δάπεδο που βρίσκεται σε ύψος H πάνω από το έδαφος. Το σώμα συγκρούεται πλαστικά με ακίνητο σώμα που βρίσκεται στην ίδια ευθεία, μάζας $m_2 = 6 \text{ kg}$. Η χρονική διάρκεια της κρούσης θεωρείται αμελητέα. Αμέσως μετά την κρούση, το συσσωμάτωμα εγκαταλείπει το οριζόντιο δάπεδο με οριζόντια ταχύτητα μέτρου $v_\sigma = 1 \frac{m}{s}$ και προσκρούει στο έδαφος σε οριζόντια απόσταση $s = 0,4 \text{ m}$ από το σημείο που το εγκατέλειψε.

4.1. Ποιος είναι ο χρόνος t που χρειάζεται για να φθάσει στο έδαφος.

Μονάδες 6

4.2. Να βρεθεί το ύψος H .

Μονάδες 6

4.3. Να βρεθεί η ταχύτητα v_1 του σώματος m_1 πριν συγκρουστεί με το ακίνητο σώμα μάζας m_2 .

Μονάδες 5

4.4. Να βρεθεί το μέτρο του ρυθμού μεταβολής της ορμής του συσσωματώματος κατά τη διάρκεια της πτώσης του.

Μονάδες 8

Η αντίσταση του αέρα θεωρείται αμελητέα και η επιτάχυνση της βαρύτητας έχει τιμή $g = 10 \text{ m/s}^2$. Και τα δύο σώματα θεωρούνται μικρών διαστάσεων και σημειακά.

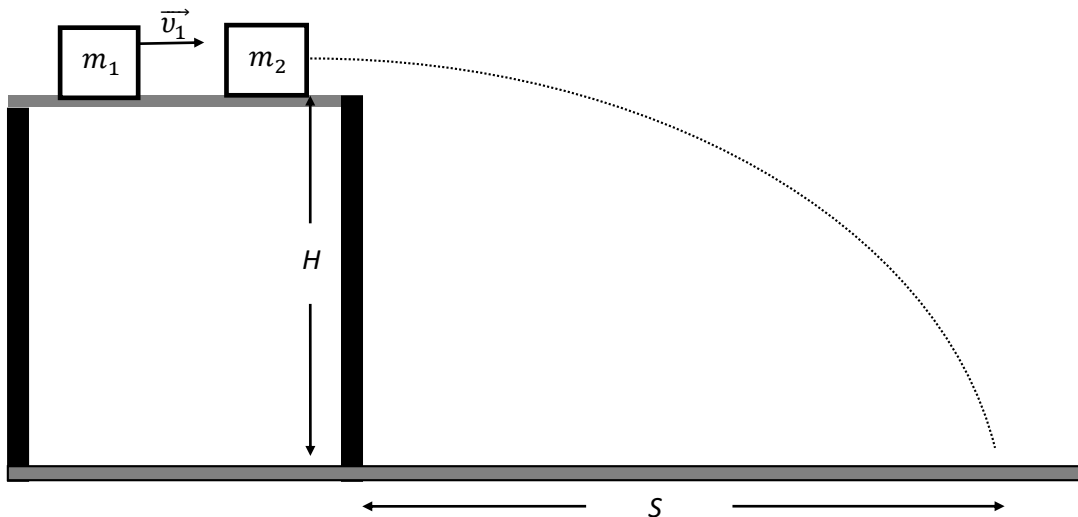

ΘΕΜΑ 2

2.1. Δύο μαθητές, ο Πέτρος και ο Μάνος, συζητούν για το βαρυτικό πεδίο της Γης. Ο Πέτρος θεωρεί ότι η ένταση του πεδίου, σε οποιοδήποτε σημείο του, έχει μέτρο $10 \frac{N}{m}$ ενώ ο Μάνος υποστηρίζει ότι η ένταση του πεδίου μεταβάλλεται με το ύψος και ότι το μέτρο της μειώνεται καθώς το ύψος αυξάνεται. Τελικά,

(α) ο Μάνος έχει δίκιο, διότι το μέτρο της έντασης σε σημείο του πεδίου βαρύτητας της Γης, μεταβάλλεται αντιστρόφως ανάλογα με το τετράγωνο της απόστασης του σημείου από το κέντρο της Γης.

(β) ο Μάνος έχει δίκιο, διότι το μέτρο της έντασης σε σημείο του πεδίου βαρύτητας της Γης μεταβάλλεται αντιστρόφως ανάλογα με το τετράγωνο του ύψους από την επιφάνεια της Γης.

(γ) ο Πέτρος έχει δίκιο, αφού το πεδίο βαρύτητας της Γης είναι ομογενές και η έντασή του διατηρεί σταθερό μέτρο και ίσο με $10 \frac{N}{m}$ σε κάθε σημείο του.

2.1.A. Να επιλέξετε την ορθή πρόταση.

Μονάδες 4

2.1.B. Να αιτιολογήσετε την επιλογή σας.

Μονάδες 8

2.2. Δύο σώματα με μάζες $m_1 = 2 \cdot m$ και $m_2 = m$, που κινούνται σε αντίθετες κατευθύνσεις με ταχύτητες ίσου μέτρου $v_1 = v_2 = v$ συγκρούονται πλαστικά.

Αν K_1 η κινητική ενέργεια του σώματος μάζας m_1 και K_σ η κινητική ενέργεια του συσσωματώματος που δημιουργείται, τότε ο λόγος $\frac{K_1}{K_\sigma}$ είναι ίσος με:

$$\text{(α)} \frac{1}{3} \quad , \quad \text{(β)} 3 \quad , \quad \text{(γ)} 6$$

2.2.A. Να επιλέξετε την ορθή πρόταση.

Μονάδες 4

2.2.B. Να αιτιολογήσετε την επιλογή σας.

Μονάδες 9

ΘΕΜΑ 2

2.1. Όταν ο όγκος ορισμένης ποσότητας ιδανικού αερίου τριπλασιάζεται υπό σταθερή θερμοκρασία, τότε η πίεσή του

(α) παραμένει σταθερή.

(β) τριπλασιάζεται

(γ) υποτριπλασιάζεται

2.1.A. Να επιλέξετε την ορθή πρόταση.

Μονάδες 4

2.1.B. Να αιτιολογήσετε την επιλογή σας.

Μονάδες 8

2.2. Θεωρούμε ότι ο λόγος των ακτίνων της Γης προς αυτόν της Σελήνης είναι ίσος με $\frac{R_{\Gamma}}{R_{\Sigma}} = \frac{11}{3}$ ενώ ο λόγος των μέτρων της επιτάχυνσης της βαρύτητας στην επιφάνεια της Γης προς την αντίστοιχη επιτάχυνση στην επιφάνεια της Σελήνης είναι ίσος με $\frac{g_{\sigma\Gamma}}{g_{\sigma\Sigma}} = 6$. Αν $v_{\delta\Gamma}$ είναι το μέτρο της ταχύτητας διαφυγής ενός σώματος από την επιφάνεια της Γης και $v_{\delta\Sigma}$ το μέτρο της ταχύτητας διαφυγής από την επιφάνεια της Σελήνης, τότε ο λόγος των μέτρων των δύο ταχυτήτων $\frac{v_{\delta\Gamma}}{v_{\delta\Sigma}}$ είναι ίσος με:

$$(\alpha) \frac{1}{\sqrt{22}} \quad , \quad (\beta) \sqrt{22} \quad , \quad (\gamma) \sqrt{\frac{11}{2}}$$

2.2.A. Να επιλέξετε την ορθή απάντηση.

Μονάδες 4

2.2.B. Να αιτιολογήσετε την επιλογή σας.

Μονάδες 9

ΘΕΜΑ 2

2.1. Η μάζα της Γης είναι $M_{Γ} = 5,97 \times 10^{24} \text{ kg}$ ενώ της Σελήνης $m_{Σ}$. Η απόσταση μεταξύ των κέντρων των δύο σωμάτων είναι $R = 3,84 \times 10^5 \text{ km}$ ενώ δεχόμαστε ότι η Σελήνη εκτελεί κυκλική τροχιά γύρω από την Γη.

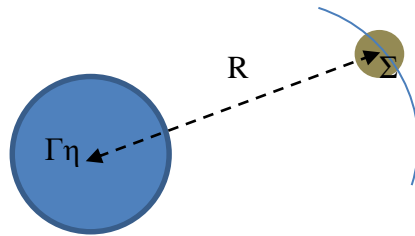

Δίνεται $G = 6,67 \cdot 10^{-11} \frac{\text{m}^3}{\text{Kg} \cdot \text{s}^2}$.

(α) Η δύναμη που ασκεί η Γη στην Σελήνη είναι μεγαλύτερη από αυτήν της Σελήνης στη Γη.

(β) Η δύναμη που ασκεί η Γη στην Σελήνη είναι μικρότερη από αυτήν της Σελήνης στη Γη.

(γ) Οι δύο δυνάμεις έχουν ίσα μέτρα.

2.1.A. Να επιλέξετε την ορθή πρόταση.

Μονάδες 4

2.1.B. Να αιτιολογήσετε την επιλογή σας.

Μονάδες 8

2.2. Θεωρώντας ότι η Σελήνη εκτελεί ομαλή κυκλική κίνηση, η επιτάχυνσή της κατά την κίνηση αυτή είναι:

(α) $10,37 \times 10^6 \text{ m/s}^2$, (β) $2,7 \times 10^{-3} \text{ m/s}^2$, (γ) $5,4 \times 10^3 \text{ m/s}^2$

2.2.A. Να επιλέξετε την ορθή απάντηση.

Μονάδες 4

2.2.B. Να αιτιολογήσετε την επιλογή σας.

Μονάδες 9

ΘΕΜΑ 2

2.1. Ένα σώμα μάζας m εκτελεί ομαλή κυκλική κίνηση γύρω από ένα άλλο μάζας M λόγω της βαρυτικής έλξης μεταξύ των δύο σωμάτων. Αν τετραπλασιάσουμε την μάζα του σώματος M χωρίς να μεταβάλλουμε την μεταξύ τους απόσταση, για να συνεχίσει να εκτελεί την ίδια τροχιά το σώμα m , η γραμμική ταχύτητά του:

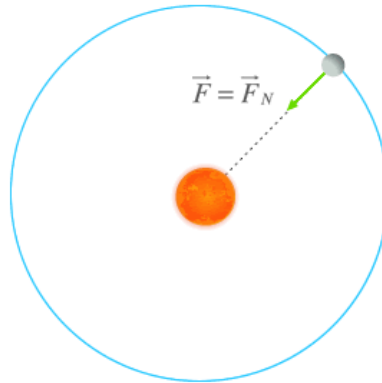

(α) Θα πρέπει να παραμείνει η ίδια.

(β) Θα πρέπει να διπλασιαστεί.

(γ) Θα πρέπει να υποδιπλασιαστεί

2.1.A. Να επιλέξετε την ορθή πρόταση.

Μονάδες 4

2.1.B. Να αιτιολογήσετε την επιλογή σας.

Μονάδες 8

2.2. Υποτριπλασιάζουμε την απόσταση των δύο σωμάτων. Πόσο πρέπει να μεταβληθεί η μάζα του m , χωρίς να αλλάξει η μάζα M του άλλου σώματος, ώστε για την μεταξύ τους βαρυτική δύναμη να ισχύει $F' = 27 \cdot F$:

(α) 100% , (β) 200% , (γ) 300%

2.2.A. Να αιτιολογήσετε την επιλογή σας.

Μονάδες 4

2.2.B. Να αιτιολογήσετε την επιλογή σας.

Μονάδες 9

ΘΕΜΑ 2

2.1. Ένα μπαλόνι περιέχει αέριο ήλιο. Τα μόρια του αερίου συγκρούονται μεταξύ τους και μετά από κάθε κρούση μεταξύ τους ή με τα τοιχώματα του μπαλονιού η ορμή τους αυξάνεται ή μειώνεται. Το μέγεθος του μπαλονιού:

(α) αυξάνεται.

(β) μειώνεται.

(γ) παραμένει σταθερό.

2.1.A. Να επιλέξετε την ορθή πρόταση.

Μονάδες 4

2.1.B. Να αιτιολογήσετε την επιλογή σας.

Μονάδες 8

2.2. Το ήλιο που περιέχει το μπαλόνι, προσεγγίζει καλύτερα από κάθε άλλο αέριο την συμπεριφορά του ιδανικού αερίου. Θερμαίνουμε το μπαλόνι με συνέπεια να αυξηθεί ο όγκος και η θερμοκρασία του. Αυτό συνέβη επειδή η μέση κινητική ενέργεια των μορίων του αερίου:

(α) αυξήθηκε

(β) μειώθηκε

(γ) παρέμεινε σταθερή

2.2.A. Να αιτιολογήσετε την επιλογή σας.

Μονάδες 4

2.2.B. Να αιτιολογήσετε την επιλογή σας.

Μονάδες 9

ΘΕΜΑ 2

2.1. Δύο δορυφόροι έχουν ίδια μάζα m και διαγράφουν την ίδια κυκλική τροχιά ακτίνας r γύρω από την Γη κινούμενοι με αντίθετες φορές. Οι δορυφόροι συγκρούονται μετωπικά και πλαστικά. Τι κίνηση θα κάνει το συσσωμάτωμα μετά την κρούση;

(α) θα παραμείνει ακίνητο.

(β) θα εξακολουθήσει να είναι δορυφόρος της Γης κινούμενος στην ίδια κυκλική τροχιά.

(γ) θα εκτελέσει επιταχυνόμενη κίνηση με αυξανόμενη επιτάχυνση από το ύψος που έγινε η σύγκρουση.

2.1.A. Να επιλέξετε την ορθή πρόταση.

Μονάδες 4

2.1.B. Να αιτιολογήσετε την επιλογή σας.

Μονάδες 8

2.2. Η έλικα ενός ανεμιστήρα εκτελεί ομαλή κυκλική κίνηση. Θεωρούμε δύο σημεία A και B σε μία ακτίνα της έλικας. Το σημείο A έχει γραμμική ταχύτητα μέτρου u_A και βρίσκεται πλησιέστερα στο κέντρο περιστροφής της έλικας σε σχέση με το σημείο B. Η γραμμική ταχύτητα του σημείου B έχει μέτρο u_B . Ποια από τις παρακάτω σχέσεις είναι η σωστή;

$$\text{(α)} \ u_A = u_B \quad , \quad \text{(β)} \ u_A < u_B \quad , \quad \text{(γ)} \ u_A > u_B$$

2.2.A. Να επιλέξετε την ορθή απάντηση.

Μονάδες 4

2.2.B. Να αιτιολογήσετε την επιλογή σας.

Μονάδες 9

ΘΕΜΑ 4

Ένας δορυφόρος έχει μάζα $m = 5.000Kg$ και περιστρέφεται γύρω από την Γη σε κυκλική τροχιά και σε απόσταση $h = 3R_T$ από την επιφάνεια της Γης. Η ακτίνα της Γης είναι $R_T = 6.400km$ και η επιτάχυνση της βαρύτητας στην επιφάνειά της είναι $g_0 = 10 \frac{m}{s^2}$. Θεωρώντας την αντίσταση του αέρα αμελητέα, και την βαρυτική δυναμική ενέργεια σε πολύ μεγάλη απόσταση ίση με μηδέν, να βρεθούν:

4.1. το μέτρο της έντασης του βαρυτικού πεδίου της Γης στο ύψος που βρίσκεται η τροχιά του δορυφόρου.

Μονάδες 5

4.2. το μέτρο της ταχύτητας περιστροφής του δορυφόρου καθώς και το χρονικό διάστημα στο οποίο ολοκληρώνει μία περιστροφή .

Μονάδες 6

4.3. το μέτρο της μεταβολής της ορμής του δορυφόρου σε χρονικό διάστημα μισής περιόδου.

Μονάδες 6

4.4. Με την βοήθεια ενσωματωμένων προωθητικών πυραύλων, ο δορυφόρος διπλασιάζει το μέτρο της ταχύτητάς του. Να αποδείξετε ότι ο δορυφόρος θα φύγει για πάντα από την βαρυτική έλξη της Γης και να βρεθεί η τελική του ταχύτητα.

Μονάδες 8

ΘΕΜΑ 4

Δύο μικρά ομογενή σφαιρικά σώματα αμελητέων διαστάσεων έχουν μάζες $m_1 = 2kg$ και m_2 και βρίσκονται ακίνητα σε λείο οριζόντιο επίπεδο. Απέχουν μεταξύ τους $d = 1m$ και έλκονται με βαρυτική δύναμη μέτρου $F = \frac{40}{3} \cdot 10^{-11}N$. Αν η σταθερά της παγκόσμιας έλξης είναι $G = \frac{20}{3} \cdot 10^{-11} N m^2 Kg^{-2}$ και η βαρυτική δυναμική ενέργεια στο άπειρο θεωρείται μηδέν

4.1. Ποια είναι η μάζα του σώματος m_2 ;

Μονάδες 6

4.2. Να βρεθεί το δυναμικό του βαρυτικού πεδίου που δημιουργείται από τις δύο μάζες στο μέσο Μ της μεταξύ τους απόστασης.

Μονάδες 6

4.3. Στο σημείο Μ τοποθετούμε μία μάζα $m_3 = 0,5kg$. Να υπολογιστεί η δυναμική ενέργεια του συστήματος των τριών μαζών και να βρεθεί το έργο της βαρυτικής δύναμης όταν το σώμα μάζας m_3 μεταφερθεί έξω από το βαρυτικό πεδίο των άλλων δύο μαζών.

Μονάδες 7

4.4. Αν οι μάζες m_1 και m_2 αφεθούν ελεύθερες να κινηθούν, να υπολογιστεί ο λόγος των ταχυτήτων τους $\frac{u_1}{u_2}$ οποιαδήποτε χρονική στιγμή πριν συγκρουστούν.

Μονάδες 6

ΘΕΜΑ 4

Ένα βλήμα μάζας $m = 0,1\text{kg}$ κινείται με οριζόντια ταχύτητα μέτρου $u_1 = 100\text{ m/s}$ και συναντά ένα ακίνητο κιβώτιο μάζας M , το οποίο βρίσκεται σε ένα οριζόντιο επίπεδο. Το βλήμα διαπερνά το κιβώτιο και εξέρχεται από αυτό με οριζόντια ταχύτητα $u_2 = 20\text{ m/s}$, ενώ το κιβώτιο αμέσως μετά την κρούση αποκτά ταχύτητα $V = 5\text{ m/s}$.

4.1. Να υπολογίσετε την μάζα του κιβωτίου.

Μονάδες 6

4.2. Να βρείτε την μέση δύναμη που δέχτηκε το βλήμα από το κιβώτιο, αν το χρονικό διάστημα που χρειάστηκε να περάσει μέσα από το κιβώτιο ήταν $\Delta t = 0,2\text{s}$.

Μονάδες 6

4.3. Υπολογίστε το ποσοστό της αρχικής κινητικής ενέργειας του βλήματος που μεταφέρθηκε στο κιβώτιο εξαιτίας της κρούσης.

Μονάδες 6

4.4. Το κιβώτιο διανύει απόσταση $s = 4\text{m}$ και σταματάει. Να υπολογίσετε τον συντελεστή τριβής ολίσθησης μεταξύ οριζόντιου επιπέδου και κιβωτίου. Δίνεται η επιτάχυνση της βαρύτητας $g = 10\frac{\text{m}}{\text{s}^2}$.

Μονάδες 7

ΘΕΜΑ 2

2.1. Ένα παιδί ανεβαίνει στην «Ρόδα» ενός Λούνα Πάρκ, η οποία εκτελεί ομαλή κυκλική κίνηση στην φορά των δεικτών του ρολογιού (δεξιόστροφα):

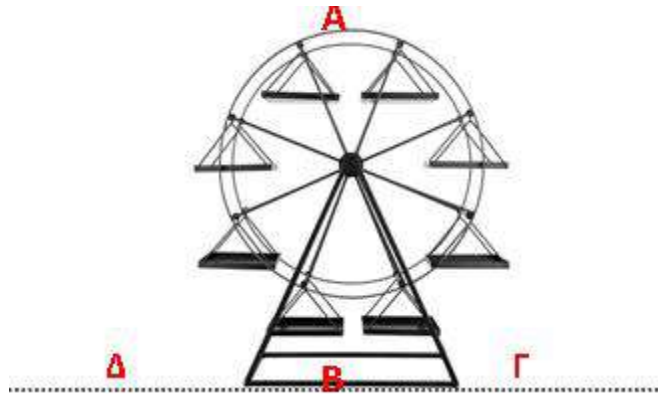

Την στιγμή που βρίσκεται στο υψηλότερο σημείο της τροχιάς του απλώνει το χέρι του και αφήνει μία μπάλα να πέσει ελεύθερα. Αν αγνοήσουμε την ύπαρξη αέρα και θεωρήσουμε μικρό το ύψος της «Ρόδας», τότε η μπάλα θα πέσει:

(α) στη βάση Β της «Ρόδας».

(β) σε ένα σημείο Γ, δεξιά του Β που απέχει απόσταση x από την βάση Β της «Ρόδας».

(γ) σε ένα σημείο Δ, αριστερά του Β που απέχει απόσταση x από την βάση Β της «Ρόδας».

2.1.A. Να επιλέξετε την ορθή πρόταση.

Μονάδες 4

2.1.B. Να αιτιολογήσετε την επιλογή σας.

Μονάδες 8

2.2. Την ίδια στιγμή (όταν το παιδί κάθεται στο κάθισμά του στο υψηλότερο σημείο Α της τροχιάς της «Ρόδας»), και η ρόδα στρέφεται, η κάθετη αντίδραση Ν που δέχεται από το κάθισμα ανά μονάδα μάζας του παιδιού (N/m), είναι:

$$(α) \frac{u^2}{R} - g \quad , \quad (β) \frac{u^2}{R} + g \quad , \quad (γ) g - \frac{u^2}{R}$$

2.2.A. Να αιτιολογήσετε την επιλογή σας.

Μονάδες 4

2.2.B. Να αιτιολογήσετε την επιλογή σας.

Μονάδες 9

ΘΕΜΑ 4

Ένας δορυφόρος κινείται σε ύψος $h = 2600 \text{ km}$ από την επιφάνεια της Γης. Η μάζα της Γης έχει μετρηθεί $M_G = 6 \cdot 10^{24} \text{ kg}$, η ακτίνα της $R_G = 6400 \text{ km}$, ενώ η ένταση του βαρυτικού πεδίου στην επιφάνεια αυτής είναι $g_0 = 10 \text{ m/s}^2$. Δίνεται η παγκόσμια βαρυτική σταθερά $G = 6,67 \cdot 10^{-11} \text{ N/kg} \cdot \text{m}^2$, ενώ αμελούνται τριβές.

Να υπολογίσετε:

4.1. Την ένταση και το δυναμικό σε ένα σημείο Σ της τροχιάς του δορυφόρου.

Μονάδες 6

4.2. Την μηχανική ενέργεια του δορυφόρου στο ύψος αυτό, αν η μάζα του δορυφόρου είναι 450 kg .

Μονάδες 6

4.3. Κάποια στιγμή πυροδοτούνται πύραυλοι του δορυφόρου με συνέπεια την μεταβολή της ολικής ενέργειάς του στο 80% της αρχικής του ενέργειας. Να βρείτε το ύψος της νέας τροχιάς στο οποίο μεταπίπτει ο δορυφόρος.

Μονάδες 6

4.4. Να υπολογίσετε τον λόγο των ταχυτήτων $\frac{u'}{u}$, όπου u' η ταχύτητα του δορυφόρου στην νέα θέση και u η ταχύτητά του στην αρχική του θέση. Δίνεται $\sqrt{5} \cong 2,24$.

Μονάδες 7

ΘΕΜΑ 4

Μία σεληνάκατος μάζας $m_{\Delta}=5000 \text{ kg}$ κατεβαίνει με σταθερή ταχύτητα $u=10 \text{ m/s}$ για να προσεληνωθεί. Σε ύψος $h=120\text{m}$ από την επιφάνεια αποκολλάται ένα εξάρτημα μικρής μάζας από το σύστημα προσεληνώσης και πέφτει στην Σελήνη. Αν η μάζα της Σελήνης είναι $m_{\Sigma}=7,4 \cdot 10^{22} \text{ kg}$, η ακτίνα της $R_{\Sigma}=1750\text{km}$ και δίνεται $G=6,67 \cdot 10^{-11} \text{ N/kg}\cdot\text{m}^2$, να υπολογίσετε :

4.1. Την ένταση του βαρυτικού πεδίου στην επιφάνεια της Σελήνης.

Μονάδες 5

4.2. Την δύναμη που ασκεί η σεληνάκατος στην Σελήνη και την δυναμική ενέργειά της όταν βρίσκεται σε ύψος $h=1250 \text{ km}$ και αρχίζει η διαδικασία καθόδου.

Μονάδες 6

4.3. Με ποια ταχύτητα θα φθάσει στην επιφάνεια της Σελήνης το εξάρτημα που αποκολλήθηκε.

Μονάδες 7

4.4. Ποιο από τα δύο σώματα (σεληνάκατος – εξάρτημα) θα φθάσει πρώτο στην επιφάνεια και με ποια χρονική διαφορά.

Μονάδες 7

ΘΕΜΑ 4

Ένα σώμα μάζας $m=1,2\text{ kg}$ κινείται πάνω σε οριζόντια κυκλική τροχιά ακτίνας $R=0,2\text{m}$. Η συνισταμένη των δυνάμεων που ασκούνται στο σώμα έχει μέτρο $\Sigma F=600\text{ N}$ και κατεύθυνση προς το κέντρο της κυκλικής τροχιάς. Να υπολογίσετε:

4.1. Την κεντρομόλο επιτάχυνση του σώματος.

Μονάδες 4

4.2. Την γωνιακή ταχύτητα του σώματος.

Μονάδες 6

4.3. Το μήκος του τόξου που θα διαγράψει, σε χρόνο ίσο με το χρόνο κίνησης δεύτερου σώματος που εκτελεί ευθύγραμμη ομαλά επιταχυνόμενη κίνηση χωρίς αρχική ταχύτητα και αποκτά ταχύτητα $u=54\text{ m/s}$ έχοντας επιτάχυνση $a=12\text{m/s}^2$.

Μονάδες 7

4.4. Το δεύτερο σώμα μάζας $M=m/2$ συγκρούεται τελικά με το πρώτο σώμα σε κάποιο σημείο της κυκλικής τροχιάς του, έχοντας ταχύτητα V με κατεύθυνση αντίρροπη της γραμμικής ταχύτητας του του πρώτου σώματος τη στιγμή της κρούσης.

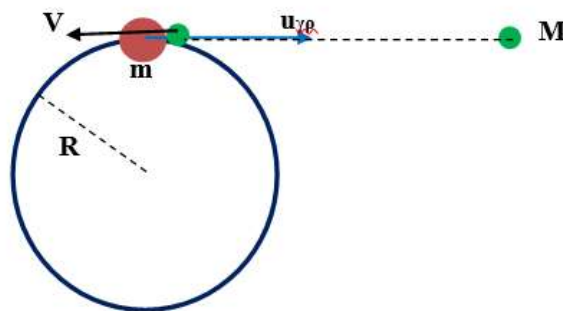

Αν η κρούση είναι πλαστική, να υπολογίσετε την ταχύτητα V του σώματος μάζας M ώστε το συσσωμάτωμα να έχει μηδενική κινητική ενέργεια μετά την κρούση.

Μονάδες 8

ΘΕΜΑ 4

Ένας πύραυλος μάζας $m=1200\text{ kg}$ εκτοξεύεται από την επιφάνεια της Γης με αρχική ταχύτητα $u_0=100\text{m/s}$ κατακόρυφα προς τα πάνω. Κάποια στιγμή φθάνει στο ανώτερο σημείο στο οποίο σταματά στιγμιαία. Εκείνη τη στιγμή εκρήγνυται σε 3 κομμάτια A, B και Γ. Το κομμάτι A μάζας $m_1=m/3$ αποκτά οριζόντια ταχύτητα $u_A=30\text{ m/s}$, ενώ το κομμάτι B, μάζας $m_B=500\text{ kg}$, εξακολουθεί να παραμένει ακίνητο και μετά την έκρηξη. Θεωρούμε ότι για όλες τις κινήσεις η επιτάχυνση της βαρύτητας $g=10\text{m/s}^2$, παραμένει σταθερή και ότι δεν υπάρχει ατμόσφαιρα. Να υπολογίσετε:

4.1. Το μέγιστο ύψος στο οποίο θα φθάσει ο πύραυλος.

Μονάδες 5

4.2. Την ταχύτητα του κομματιού Γ, αμέσως μετά την έκρηξη.

Μονάδες 5

4.3. Σε ποια θέση θα προσγειωθεί το κομμάτι A ως προς το σημείο της έκρηξης.

Μονάδες 7

4.4. Πόσο απέχουν τα κομμάτια A και Γ την στιγμή $t=3\text{s}$ μετά την έκρηξη.

Μονάδες 8

ΘΕΜΑ 2

2.1. Δύο μάζες m_1 και m_2 απέχουν μεταξύ τους απόσταση r . Πόσο μεταβάλλεται η βαρυτική δύναμη, αν διπλασιαστούν οι μάζες των σωμάτων και τετραπλασιαστεί η μεταξύ τους απόσταση;

(α) η δύναμη τετραπλασιάζεται.

(β) η δύναμη υποτετραπλασιάζεται.

(γ) η δύναμη διπλασιάζεται.

2.1.A. Να επιλέξετε την ορθή πρόταση.

Μονάδες 4

2.1.B. Να αιτιολογήσετε την επιλογή σας.

Μονάδες 8

2.2. Στην επιφάνεια της Γης ένα σώμα έχει βάρος $w = 300N$. Να βρείτε το βάρος του σώματος σε έναν πλανήτη, που έχει ακτίνα ίση με την ακτίνα της Γης και μάζα ίση με το μισό της μάζας της Γης.

(α) 600N , (β) 50N , (γ) 150N

2.2.A. Να αιτιολογήσετε την επιλογή σας.

Μονάδες 4

2.2.B. Να αιτιολογήσετε την επιλογή σας.

Μονάδες 9

ΘΕΜΑ 2

2.1. Η ένταση του βαρυτικού πεδίου που οφείλεται σε δύο σώματα με μάζες m_1 και m_2 , ισούται με το μηδέν στο σημείο Κ. Αν οι αποστάσεις του σημείου Κ από τις m_1 και m_2 είναι L_1 και L_2 , με $\frac{L_1}{L_2} = 4$, για τη σχέση μαζών των δύο σωμάτων ισχύει:

(α) $m_1 = 16 \cdot m_2$

(β) $m_2 = 4 \cdot m_1$

(γ) $m_1 = \frac{m_2}{16}$

2.1.A. Να επιλέξετε την ορθή πρόταση.

Μονάδες 4

2.1.B. Να αιτιολογήσετε την επιλογή σας.

Μονάδες 8

2.2. Ένας πλανήτης έχει μάζα M και σε σχέση με τη Γη, έχει ίδια πυκνότητα και τριπλάσια ακτίνα. Αν στην επιφάνεια της Γης η ένταση του βαρυτικού πεδίου ισούται με 10N/kg και ο όγκος μιας σφαίρας είναι $V = \frac{4}{3} \cdot \pi \cdot R^3$, τότε το μέτρο της έντασης του βαρυτικού πεδίου στην επιφάνεια του πλανήτη είναι:

(α) 20N/kg , (β) 15N/kg , (γ) 30N/kg

2.2.A. Να αιτιολογήσετε την επιλογή σας.

Μονάδες 4

2.2.B. Να αιτιολογήσετε την επιλογή σας.

Μονάδες 9

ΘΕΜΑ 2

2.1. Ένας δορυφόρος κινείται κυκλικά γύρω από τη Γη και η απόστασή του από την επιφάνεια της Γης, σταδιακά μειώνεται. Ποια από τις παρακάτω προτάσεις είναι σωστές;

(α) Το μέτρο της επιτάχυνσης του δορυφόρου μειώνεται .

(β) Η κινητική ενέργεια του δορυφόρου αυξάνεται.

(γ) Η δύναμη που ασκείται στον δορυφόρο από τη Γη μειώνεται.

2.1.A. Να επιλέξετε την ορθή πρόταση.

Μονάδες 4

2.1.B. Να αιτιολογήσετε την επιλογή σας.

Μονάδες 8

2.2. Έστω δύο σημειακά φορτία q_1, q_2 που έχουν απόσταση $d = 20\text{cm}$. Αν η δυναμική ενέργεια του συστήματος των δύο φορτίων είναι $U = -10\text{J}$, η δύναμη που ασκείται μεταξύ τους έχει μέτρο:

$$(α) F = 10\text{N} \quad , \quad (β) F = 5\text{N}, \quad (γ) F = 50\text{N}$$

2.2.A. Να αιτιολογήσετε την επιλογή σας.

Μονάδες 4

2.2.B. Να αιτιολογήσετε την επιλογή σας.

Μονάδες 9

ΘΕΜΑ 2

2.1. Να μελετήσετε τις παρακάτω προτάσεις:

(α) Η δυναμική ενέργεια ενός σώματος αυξάνεται καθώς αυτό πλησιάζει την επιφάνεια της Γης .

(β) Η δυναμική ενέργεια στο βαρυτικό πεδίο της Γης έχει αρνητικό πρόσημο, διότι η ελκτική δύναμη μεταξύ Γης και σωμάτων είναι μικρού μέτρου.

(γ) Ένα σώμα το οποίο αφήνεται ελεύθερο σε βαρυτικό πεδίο, κινείται από υψηλότερη δυναμική ενέργεια σε χαμηλότερη .

2.1.A. Να επιλέξετε την ορθή πρόταση.

Μονάδες 4

2.1.B. Να αιτιολογήσετε την επιλογή σας.

Μονάδες 8

2.2. Δύο δορυφόροι έχουν την ίδια μάζα και περιστρέφονται γύρω από τη Γη σε ύψη $h_1=R_T$ και $h_2=2R_T$ αντίστοιχα, όπου R_T η ακτίνα της Γης. Ποια από τις παρακάτω προτάσεις είναι σωστή;

(1). Ο λόγος των μέτρων των ταχυτήτων τους είναι: $\frac{u_1}{u_2} = \sqrt{3}$

(2). Ο λόγος των κινητικών ενεργειών τους είναι: $\frac{K_1}{K_2} = \frac{2}{3}$

(3). Ο λόγος των κινητικών ενεργειών τους είναι: $\frac{K_1}{K_2} = \frac{3}{2}$

(α) η πρόταση 1 , (β) η πρόταση 2 , (γ) η πρόταση 3

2.2.A. Να αιτιολογήσετε την επιλογή σας.

Μονάδες 4

2.2.B. Να αιτιολογήσετε την επιλογή σας.

Μονάδες 9

ΘΕΜΑ 2

2.1. Σώμα μάζας m εκτοξεύεται οριζόντια με ταχύτητα μέτρου u_0 από μικρό ύψος h . Η τροχιά που θα διαγράψει το σώμα θα είναι παραβολή εάν:

(α) στο σώμα ασκούνται η βαρυτική δύναμη και η αντίσταση του αέρα .

(β) η μόνη δύναμη που ασκείται στο σώμα είναι το βάρος του.

(γ) η συνισταμένη δύναμη που ασκείται στο σώμα είναι μηδενική.

2.1.A. Να επιλέξετε την ορθή πρόταση.

Μονάδες 4

2.1.B. Να αιτιολογήσετε την επιλογή σας.

Μονάδες 8

2.2. Μικρή σφαίρα μάζας m είναι δεμένη από την άκρη νήματος μήκους d και περιστρέφεται σε κατακόρυφο κύκλο κέντρου K . Έστω u το μέτρο της ταχύτητας της σφαίρας όταν διέρχεται από το ανώτερο σημείο της τροχιάς της.

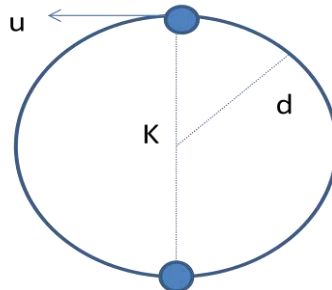

Αν το σώμα βρίσκεται στην κατώτερη θέση της τροχιάς του και το νήμα κοπεί, το όριο θραύσης του νήματος δίνεται από την σχέση:

$$(α) T_{ορ} = m \cdot \frac{u^2}{d} , (β) T_{ορ} = m \cdot \left(\frac{u^2}{d} - 5g \right) , (γ) T_{ορ} = m \cdot \left(\frac{u^2}{d} + 5g \right)$$

2.2.A. Να αιτιολογήσετε την επιλογή σας.

Μονάδες 4

2.2.B. Να αιτιολογήσετε την επιλογή σας.

Μονάδες 9

ΘΕΜΑ 4

Δορυφόρος μάζας $m = 2000 \text{ Kg}$, κινείται σε κυκλική τροχιά σε ύψος $h_1 = 192 \cdot 10^5 \text{ m}$ από την επιφάνεια της Γης. Να υπολογίσετε:

4.1. Το δυναμικό του πεδίου βαρύτητας της Γης σε ύψος h_1 από την επιφάνεια της Γης, με δεδομένο ότι το δυναμικό είναι μηδέν σε άπειρη απόσταση από τη Γη.

Μονάδες 6

4.2. Την περίοδο περιφοράς T του δορυφόρου.

Μονάδες 7

4.3. Τη μεταβολή της ορμής του δορυφόρου σε χρονικό διάστημα $\Delta t = T/2$.

Μονάδες 6

Διαστημικό αντικείμενο μάζας $m_1 = 4000 \text{ Kg}$, έρχεται από το διάστημα και συγκρούεται μετωπικά και πλαστικά με το δορυφόρο με ταχύτητα μέτρου $v_1 = 8000 \text{ m/s}$ και αντίθετης κατεύθυνσης από την κατεύθυνση της ταχύτητας του δορυφόρου.

4.4. Να υπολογίσετε την ταχύτητα του συσσωματώματος που θα δημιουργηθεί μετά την σύγκρουση. Να εξηγήσετε αν μετά τη σύγκρουση το συσσωμάτωμα θα παραμείνει ή όχι σε τροχιά σε ύψος h_1 από την επιφάνεια της Γης.

Μονάδες 6

Δίνονται: η ακτίνα της Γης $R_\Gamma = 64 \cdot 10^5 \text{ m}$ και η επιτάχυνση βαρύτητας στην επιφάνεια της Γης $g_0 = 10 \text{ m/s}^2$.

ΘΕΜΑ 2

2.1. Διαθέτουμε μια θερμική μηχανή (1), η οποία έχει συντελεστή απόδοσης e_1 . Κατά τη λειτουργία της θερμικής μηχανής (1) προσφέρουμε σ' αυτή θερμότητα Q_{h1} , οπότε το ωφέλιμο έργο που αυτή παράγει είναι W_1 .

Μια δεύτερη θερμική μηχανή (2) έχει συντελεστή απόδοσης e_2 . Κατά τη λειτουργία της θερμικής μηχανής (2) προσφέρουμε σ' αυτή θερμότητα διπλάσια απ' αυτή που προσφέραμε στη μηχανή (1) και τότε αυτή παράγει τετραπλάσιο ωφέλιμο έργο, απ' αυτό που παράγει η μηχανή (1). Για τους συντελεστές απόδοσης e_1 και e_2 των δύο θερμικών μηχανών ισχύει:

$$(\alpha)e_2 = 2 \cdot e_1 \quad , \quad (\beta)e_2 = e_1 \quad , \quad (\gamma) e_2 = \frac{e_1}{2}$$

2.1.A. Να επιλέξετε την σωστή απάντηση.

Μονάδες 4

2.1.B. Να αιτιολογήσετε την επιλογή σας.

Μονάδες 8

2.2. Αρνητικά φορτισμένο σωματίο αφήνεται να κινηθεί σε ομογενές ηλεκτρικό πεδίο μεγάλης έκτασης.

Η κατεύθυνση της κίνησης του:

(α) Συμπίπτει με την κατεύθυνση των δυναμικών γραμμών

(β) Είναι αντίθετη με την κατεύθυνση των δυναμικών γραμμών

(γ) Είναι κάθετη με την κατεύθυνση των δυναμικών γραμμών

2.2.A. Να επιλέξετε την ορθή πρόταση.

Μονάδες 4

2.2.B. Να αιτιολογήσετε την επιλογή σας.

Μονάδες 9

ΘΕΜΑ 2

2.1. Ένα σώμα μάζας m κινείται στον οριζόντιο άξονα $x'x$ με ταχύτητα μέτρου v προς τα δεξιά. Ένα άλλο σώμα μάζας $4m$ που κινείται στον ίδιο άξονα με ταχύτητα μέτρου $v/2$ προς τα αριστερά, συγκρούεται πλαστικά με το πρώτο.

Αμέσως μετά τη σύγκρουση το συσσωμάτωμα κινείται:

(α) με ταχύτητα μέτρου $v/10$ προς τα δεξιά.

(β) με ταχύτητα μέτρου $v/5$ προς τα αριστερά.

(γ) με ταχύτητα μέτρου $v/4$ προς τα αριστερά.

2.1.A. Να επιλέξετε την ορθή πρόταση.

Μονάδες 4

2.1.B. Να αιτιολογήσετε την επιλογή σας.

Μονάδες 8

2.2. Ένας μαθητής ισχυρίζεται ότι μπορεί να κατασκευάσει μια θερμική μηχανή η οποία λειτουργεί μεταξύ των θερμοκρασιών $T_c = 300\text{ K}$ και $T_h = 600\text{ K}$. Ο μαθητής ισχυρίζεται επίσης ότι το έργο το οποίο μπορεί να αποδώσει η μηχανή σε ένα κύκλο έχει τιμή τριπλάσια από την τιμή του Q_c .

Πιστεύετε, ότι είναι δυνατόν να κατασκευαστεί μια θερμική μηχανή με τα παραπάνω χαρακτηριστικά;

(α) Ναι, μπορεί να κατασκευαστεί.

(β) Όχι, δεν μπορεί να κατασκευαστεί.

(γ) Δεν επαρκούν τα δεδομένα για ν' απαντήσουμε.

2.2.A. Να επιλέξετε την ορθή πρόταση.

Μονάδες 4

2.2.B. Να αιτιολογήσετε την επιλογή σας.

Μονάδες 9

ΘΕΜΑ 2

2.1. Δύο παγοδρόμοι, με μάζες m_1 και m_2 ($m_1 > m_2$) βρίσκονται ακίνητοι σε μια οριζόντια πίστα πάγου, ο ένας απέναντι από τον άλλο, και κάποια στιγμή σπρώχνει ο ένας τον άλλο.

Για τα μέτρα των ορμών (p_1 και p_2) και των ταχυτήτων (v_1 και v_2) που θα αποκτήσουν οι παγοδρόμοι θα ισχύει:

$$\text{(α)} \ p_1 > p_2 \text{ και } v_1 = v_2 \quad , \quad \text{(β)} \ p_1 = p_2 \text{ και } v_1 > v_2 \quad , \quad \text{(γ)} \ p_1 = p_2 \text{ και } v_1 < v_2$$

2.1.A. Να επιλέξετε την σωστή απάντηση.

Μονάδες 4

2.1.B. Να αιτιολογήσετε την επιλογή σας.

Μονάδες 8

2.2. Η διαφορά δυναμικού V μεταξύ δύο οριζόντιων φορτισμένων μεταλλικών πλακών που απέχουν απόσταση ίση με $d = 4 \text{ cm}$ είναι ίση με 400 V . Στο ομογενές ηλεκτρικό πεδίο που δημιουργείται μεταξύ των πλακών, ισορροπεί φορτισμένο σωματίδιο Σ μάζας $m = 2 \cdot 10^{-6} \text{ kg}$.

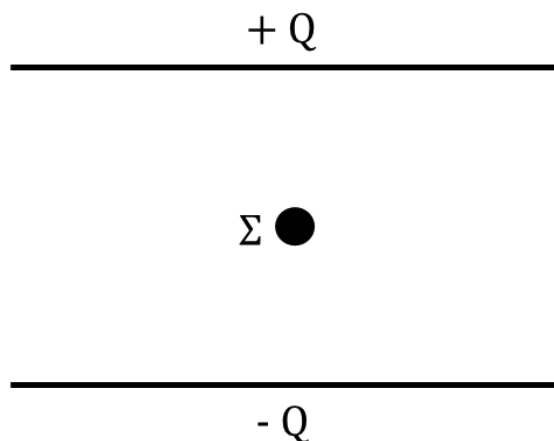

Αν θεωρήσουμε την επιτάχυνση της βαρύτητας ίση με 10 m/s^2 , τότε το φορτίο που φέρει το σωματίδιο είναι ίσο με:

$$\text{(α)} \ -4 \cdot 10^{-9} \text{ C} \quad , \quad \text{(β)} \ -2 \cdot 10^{-9} \text{ C} \quad , \quad \text{(γ)} \ 2 \cdot 10^{-9} \text{ C}$$

2.2.A. Να επιλέξετε την σωστή απάντηση.

Μονάδες 4

2.2.B. Να αιτιολογήσετε την επιλογή σας.

Μονάδες 9

ΘΕΜΑ 2

2.1. Ορισμένη ποσότητα ιδανικού αερίου μεταβαίνει μέσω αντιστρεπτής μεταβολής από όγκο V_0 σε διπλάσιο όγκο. Η μεταβολή αυτή, η οποία οδηγεί στο διπλασιασμό του όγκου, μπορεί να είναι είτε ισόθερμη, είτε ισοβαρής.

(α) Το έργο στην ισόθερμη είναι ίσο με το έργο στην ισοβαρή.

(β) Το έργο στην ισόθερμη είναι μικρότερο από το έργο στην ισοβαρή.

(γ) Το έργο στην ισόθερμη είναι μεγαλύτερο από το έργο στην ισοβαρή.

2.1.A. Να επιλέξετε την ορθή πρόταση.

Μονάδες 4

2.1.B. Να αιτιολογήσετε την επιλογή σας.

Μονάδες 8

2.2. Ο δίσκος του σχήματος περιστρέφεται με σταθερή συχνότητα, γύρω από άξονα που περνά από το κέντρο του και είναι κάθετος στο επίπεδο της σελίδας. Το σημείο B βρίσκεται στο μέσον μίας ακτίνας του δίσκου ενώ το σημείο A στην περιφέρεια του δίσκου. Ισχύει:

$$\text{(α)} T_A < T_B \quad , \quad \text{(β)} v_A = 2v_B \quad , \quad \text{(γ)} \omega_A = 2\omega_B$$

2.2.A. Να επιλέξετε την σωστή απάντηση.

Μονάδες 4

2.2.B. Να αιτιολογήσετε την επιλογή σας.

Μονάδες 9

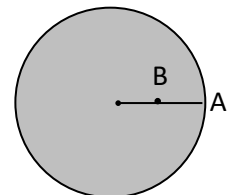

ΘΕΜΑ 2

2.1. Ένα σώμα εκτελεί ομαλή κυκλική κίνηση στην τροχιά που εικονίζεται στο παρακάτω σχήμα. Η κυκλική τροχιά του σχήματος είναι κάθετη στο επίπεδο της σελίδας, και το σώμα περιστρέφεται κατά τη φορά που δείχνει το βέλος.

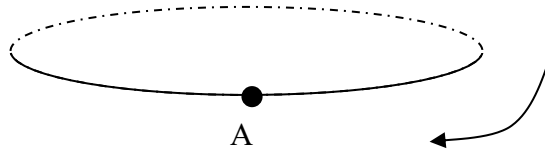

2.1.A. Να μεταφέρετε το σχήμα στο τετράδιό σας και να σχεδιάσετε το διάνυσμα της γωνιακής και γραμμικής του ταχύτητας, όταν το σώμα βρίσκεται στο σημείο A.

Μονάδες 4

2.1.B. Η διεύθυνση της συνισταμένης δύναμης που ασκείται στο σώμα του σχήματος είναι κάθετη ή όχι στη διεύθυνση της γραμμικής ταχύτητάς τους σε κάθε χρονική στιγμή;

Μονάδες 2

Να δικαιολογήσετε την απάντησή σας.

Μονάδες 6

2.2. Ορισμένη ποσότητα ιδανικού αερίου τοποθετείται σε οριζόντιο κυλινδρικό δοχείο που έχει τη μία του βάση ακλόνητη ενώ η άλλη φράσσεται με έμβολο που μπορεί να κινείται χωρίς τριβές και θερμαίνεται ισοβαρώς. Η θερμότητα που μεταβιβάζεται στο αέριο είναι 500 J ενώ η εσωτερική του ενέργεια αυξάνεται κατά 400 J. Στο έμβολο ασκείται δύναμη 2000 N από το αέριο.

Το έμβολο μετατοπίζεται κατά

(α) 5 cm,

(β) 5 mm,

(γ) 0,05 cm

2.2.A. Να επιλέξετε την σωστή απάντηση.

Μονάδες 4

2.2.B. Να αιτιολογήσετε την επιλογή σας.

Μονάδες 9

ΘΕΜΑ 2

2.1. Μία θερμική μηχανή λειτουργεί σύμφωνα με το σχεδιάγραμμα, το οποίο απεικονίζεται στο επόμενο σχήμα. Η θερμή δεξαμενή βρίσκεται σε θερμοκρασία T_h και η ψυχρή δεξαμενή βρίσκεται σε θερμοκρασία $T_c < T_h$ με $T_c > 0K$. Αν η θερμική μηχανή απορροφά θερμότητα Q_h από την θερμή δεξαμενή, αποβάλλει θερμότητα Q_c στην ψυχρή δεξαμενή και παράγει έργο W , τότε

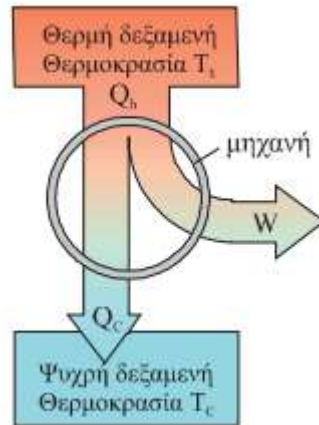

(α) το ποσό θερμότητας Q_h είναι πάντα μεγαλύτερο από το ποσό θερμότητας $|Q_c|$.

(β) το ποσό θερμότητας Q_h είναι πάντα μικρότερο από το ποσό θερμότητας $|Q_c|$.

(γ) το ποσό θερμότητας Q_h είναι πάντα ίσο με το ποσό θερμότητας $|Q_c|$.

2.1.A. Να επιλέξετε την ορθή πρόταση.

Μονάδες 4

2.1.B. Να αιτιολογήσετε την επιλογή σας.

Μονάδες 8

2.2. Δύο μάζες m_1 και $m_2 = 3m_1$ κινούνται σε λείο οριζόντιο επίπεδο με ταχύτητες αντίθετης κατεύθυνσης και μέτρου u_1 και $u_2 = 4u_1$ αντίστοιχα. Οι μάζες συγκρούονται μετωπικά και πλαστικά. Η ταχύτητα που αποκτά το συσσωμάτωμα, το οποίο δημιουργείται στην κρούση, έχει μέτρο

$$(α) \frac{3u_1}{4} \quad , \quad (β) \frac{4u_1}{5} \quad , \quad (γ) \frac{11u_1}{4}$$

2.2.A. Να επιλέξετε την ορθή απάντηση.

Μονάδες 4

2.2.B. Να αιτιολογήσετε την επιλογή σας.

Μονάδες 9

ΘΕΜΑ 2

2.1. Η τροχιά που διαγράφει η Γη καθώς κινείται γύρω από τον Ήλιο είναι ελλειπτική και στην μία εστία βρίσκεται ο Ήλιος. Όταν η Γη διέρχεται από το σημείο της τροχιάς της με την μικρότερη απόσταση από τον Ήλιο λέμε ότι βρίσκεται στο περιήλιο, ενώ το σημείο της τροχιάς με την μεγαλύτερη απόσταση από τον Ήλιο λέγεται αφήλιο. Θεωρώντας πως η κίνηση της Γης γίνεται μόνο με την επίδραση της βαρυτικής δύναμης από τον Ήλιο συμπεραίνουμε ότι το μέτρο της ταχύτητας της Γης είναι

(α) μεγαλύτερο στο αφήλιο.

(β) μεγαλύτερο στο περιήλιο.

(γ) ίδιο, τόσο στο περιήλιο όσο και στο αφήλιο.

2.1.A. Να επιλέξετε την ορθή πρόταση.

Μονάδες 4

2.1.B. Να αιτιολογήσετε την επιλογή σας.

Μονάδες 8

2.2. Ηλεκτρόνια με απόλυτο φορτίο e , που είναι αρχικά ακίνητα μέσα σε ομογενές ηλεκτρικό πεδίο, επιταχύνονται μεταξύ δύο σημείων που έχουν διαφορά δυναμικού V και αποκτούν ταχύτητα u . Η ταχύτητα που θα αποκτήσουν μεταξύ δύο σημείων που έχουν διαφορά δυναμικού $4V$ θα είναι

(α) $2u$, (β) $4u$, (γ) u

2.2.A. Να επιλέξετε την ορθή απάντηση.

Μονάδες 4

2.2.B. Να αιτιολογήσετε την επιλογή σας.

Μονάδες 9

ΘΕΜΑ 2

2.1. Ποσότητα αερίου βρίσκεται μέσα σε ογκομετρικό δοχείο. Το δοχείο με το αέριο περιβάλλεται από λουτρό με νερό του οποίου η θερμοκρασία διατηρείται σταθερή, όπως φαίνεται στο παρακάτω σχήμα. Στο δοχείο υπάρχει προσαρμοσμένο μανόμετρο για τη μέτρηση της πίεσης του αερίου. Ασκώντας κατάλληλη δύναμη διπλασιάζουμε την ένδειξη του μανομέτρου. Τότε

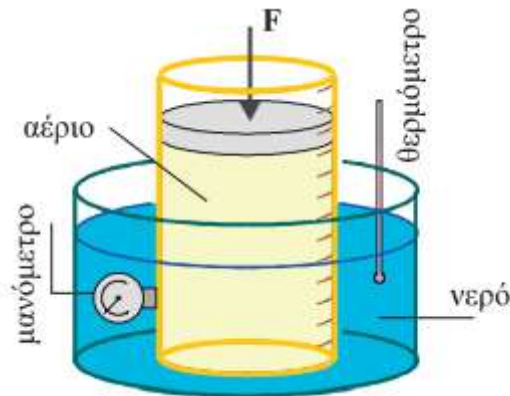

- (α) η θερμοκρασία του αερίου θα διπλασιαστεί.
- (β) ο όγκος του αερίου θα υποδιπλασιαστεί.
- (γ) η εσωτερική ενέργεια του αερίου μειώνεται.

2.1.A. Να επιλέξετε την ορθή πρόταση.

Μονάδες 4

2.1.B. Να αιτιολογήσετε την επιλογή σας.

Μονάδες 8

2.2. Ένας εξωπλανήτης (πλανήτης που δεν ανήκει στο ηλιακό σύστημα) έχει εννεαπλάσια μάζα από αυτήν που έχει η Γη και 4 φορές μεγαλύτερη ακτίνα από την ακτίνα της Γης. Αν η ταχύτητα διαφυγής από την επιφάνεια της Γης είναι $u_{\delta} = 11,2 \frac{km}{s}$ πόση είναι η ταχύτητα διαφυγής από την επιφάνεια αυτού του πλανήτη.

$$(α) 5,6 \frac{km}{s} \quad , \quad (β) 11,2 \frac{km}{s} \quad , \quad (γ) 16,8 \frac{km}{s}$$

2.2.A. Να επιλέξετε την ορθή απάντηση.

Μονάδες 4

2.2.B. Να αιτιολογήσετε την επιλογή σας.

Μονάδες 9

ΘΕΜΑ 2

2.1. Δύο σώματα A και B με μάζες m_1 και $m_2 = 2m_1$ αντίστοιχα, βρίσκονται στο ίδιο μικρό ύψος h από το έδαφος και εκτοξεύονται οριζόντια με ταχύτητες u_1 και $u_2 = 3u_1$ αντίστοιχα προς αντίθετες κατευθύνσεις. Αν αγνοήσουμε την αντίσταση του αέρα, τότε

(α) το σώμα A θα φτάσει πρώτο στο έδαφος.

(β) το σώμα B θα φτάσει πρώτο στο έδαφος.

(γ) τα δύο σώματα θα φτάσουν ταυτόχρονα στο έδαφος.

2.1.A. Να επιλέξετε την ορθή πρόταση.

Μονάδες 4

2.1.B. Να αιτιολογήσετε την επιλογή σας.

Μονάδες 8

2.2. Δέσμη ηλεκτρονίων εκτοξεύεται με ταχύτητα u_0 κάθετα στις δυναμικές γραμμές ομογενούς ηλεκτρικού πεδίου και κατά την έξοδο από το πεδίο, η δέσμη έχει απόκλιση $y_{max} = 4cm$. Αν διπλασιάσουμε την ταχύτητα εκτόξευσης της δέσμης στο πεδίο, τότε η απόκλιση στην έξοδο θα είναι

(α) $1cm$, (β) $4cm$, (γ) $8cm$

2.2.A. Να αιτιολογήσετε την επιλογή σας.

Μονάδες 4

2.2.B. Να αιτιολογήσετε την επιλογή σας.

Μονάδες 9

ΘΕΜΑ 4

Μία μπάλα εκτοξεύεται από την ταράτσα ενός κτιρίου, η οποία βρίσκεται σε ύψος $h = 20m$ από το έδαφος, με οριζόντια ταχύτητα $u_0 = \frac{20m}{s}$ και κατεύθυνση ένα γειτονικό κτήριο που απέχει $d = 30m$. Η αντίσταση του αέρα θεωρείται αμελητέα και η επιτάχυνση της βαρύτητας είναι $g = 10 \frac{m}{s^2}$. Να υπολογίσετε

4.1. πόσο χρόνο θα χρειαστεί η μπάλα να χτυπήσει το γειτονικό κτήριο.

Μονάδες 6

4.2. πόσο απέχει το σημείο που χτύπησε η μπάλα το απέναντι κτήριο από το έδαφος;

Μονάδες 6

4.3. ποιο είναι το μέτρο της ορμής της όταν συναντάει το απέναντι κτήριο, αν η μπάλα έχει μάζα $m=0,5Kg$;

Μονάδες 7

4.4. ποια είναι η ελάχιστη ταχύτητα, με την οποία πρέπει να βληθεί η μπάλα για να χτυπήσει το κτήριο;

Μονάδες 6

ΘΕΜΑ 4

Στο ομογενές ηλεκτρικό πεδίο που υπάρχει ανάμεσα σε δυο οριζόντιες μεταλλικές πλάκες αμελητέου πάχους, οι οποίες έχουν αντίθετα φορτία $+Q$ και $-Q$ αντίστοιχα, αιωρείται (ισορροπεί) σε σημείο A σωματίδιο μάζας $m = 1g$ και φορτίου q , όπως φαίνεται στο σχήμα. Οι δύο μεταλλικές πλάκες απέχουν μεταξύ τους απόσταση $L = 2cm$ και έχουν διαφορά δυναμικού $V = 100V$. Αν δίνεται ότι η επιτάχυνση της βαρύτητας είναι $g = 10 \frac{m}{s^2}$, να βρεθούν

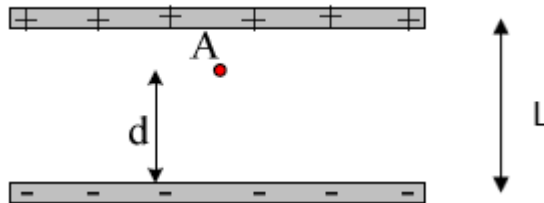

4.1. το μέτρο της έντασης του ομογενούς ηλεκτρικού πεδίου.

Μονάδες 5

4.2. το πρόσημο και το μέγεθος του φορτίου q .

Μονάδες 6

Με κατάλληλο τρόπο διπλασιάζουμε την διαφορά δυναμικού μεταξύ των μεταλλικών πλακών. Αν η απόσταση του σημείου A από τον αρνητικό οπλισμό είναι $d = 1,5cm$

4.3. να βρεθεί το χρονικό διάστημα που απαιτείται για να συναντήσει το φορτίο q την μεταλλική πλάκα στην οποία θα φτάσει πρώτα.

Μονάδες 7

4.4. Ποιο είναι το έργο της ηλεκτρικής δύναμης κατά την κίνηση του φορτίου από το σημείο A μέχρι την μεταλλική πλάκα, την οποία θα συναντήσει πρώτη.

Μονάδες 7

ΘΕΜΑ 4

Η Ιώ και η Ευρώπη είναι τα δύο πιο κοντινά φεγγάρια του πλανήτη Δία. Η Ιώ περιστρέφεται σε κυκλική τροχιά ακτίνας $R_{I\omega} = 432 \cdot 10^3$ km γύρω από τον Δία σε 1,57 ημέρες. Αντίστοιχα, η ακτίνα περιστροφής της Ευρώπης γύρω από τον Δία, είναι $R_{Eu} = 675 \cdot 10^3$ km. Δίνεται $G = 6,67 \cdot 10^{-11} \frac{\text{m}^3}{\text{kg}\cdot\text{s}^2}$.

Να υπολογίσετε:

4.1. Την ταχύτητα περιστροφής της Ιούς γύρω από τον Δία.

Μονάδες 6

4.2. Την μάζα του πλανήτη Δία.

Μονάδες 6

4.3. Την περίοδο περιστροφής της Ευρώπης γύρω από τον Δία.

Μονάδες 6

4.4. Την ταχύτητα διαφυγής ενός σώματος από την επιφάνεια της Ιούς, αν η ακτίνα της είναι $r_I = 1800$ km και η μάζα της $m_I = 9 \cdot 10^{22}$ kg. Δίνεται $\sqrt{6,67} = 2,58$

Μονάδες 7

ΘΕΜΑ 4

Σώμα μάζας $m_A = 5\text{ kg}$ κινείται σε οριζόντιο επίπεδο. Την χρονική στιγμή $t_0 = 0$ έχει ταχύτητα $u_0 = 10\text{ m/s}$. Ο συντελεστής τριβής μεταξύ του σώματος και του επιπέδου είναι $\mu = 0,2$. Δύο δευτερόλεπτα αργότερα συγκρούεται πλαστικά με σώμα B, μάζας $m_B = 2\text{ kg}$, που κινείται αντίρροπα του A και έχει τη χρονική στιγμή που γίνεται η κρούση ταχύτητα $u_B = 1\text{ m/s}$. Το συσσωμάτωμα Σ που προκύπτει, κινείται προς την φορά κίνησης που είχε το σώμα A, χωρίς τριβές μετά την κρούση. Κάποια στιγμή συναντά τεταρτοκύκλιο, ακτίνας $R = 0,2\text{ m}$, όπως φαίνεται στο σχήμα.

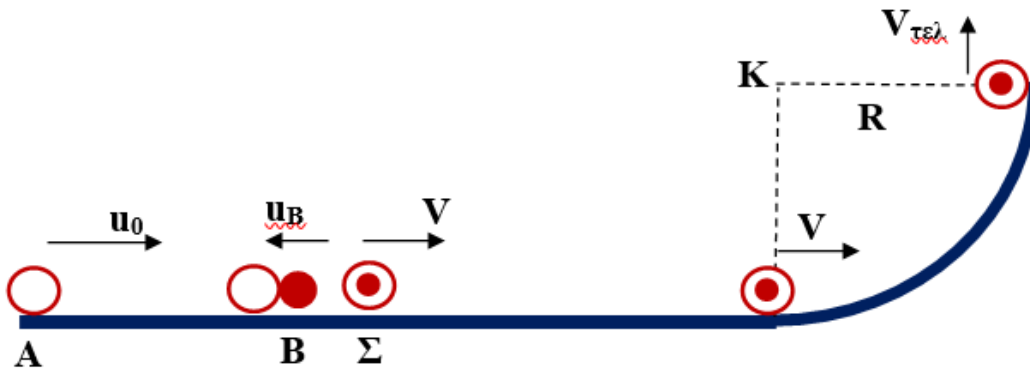

Στο υψηλότερο σημείο Δ του τεταρτοκυκλίου έχει ταχύτητα $V_{\text{τελ}} = \sqrt{2}\text{ m/s}$. Να υπολογίσετε:

4.1. Την ταχύτητα u_A με την οποία συγκρούεται το σώμα A με το B.

Μονάδες 5

4.2. Την ταχύτητα του συσσωματώματος.

Μονάδες 6

4.3. Το έργο τριβής κατά την κίνηση του συσσωματώματος στο τεταρτοκύκλιο.

Μονάδες 7

4.4. Την συνολική θερμότητα που παράχθηκε.

Μονάδες 7

ΘΕΜΑ 4

Δύο σφαίρες A και B μικρών διαστάσεων βρίσκονται πάνω σε λείο οριζόντιο δάπεδο κατασκευασμένο από κάποιο μονωτικό υλικό και έχουν μάζες $m_A = 1 \text{ g}$ και $m_B = 2 \text{ g}$ αντίστοιχα. Οι σφαίρες φέρουν ηλεκτρικά φορτία $Q_A = 0,1 \mu\text{C}$ και $Q_B = 0,2 \mu\text{C}$. Κρατάμε ακίνητες τις σφαίρες σε απόσταση $x = 2 \text{ cm}$ και κάποια στιγμή αφήνουμε ελεύθερη την A ενώ τη B συνεχίζουμε να την κρατάμε ακίνητη.

Να υπολογίσετε:

4.1. Το μέτρο της επιτάχυνσης της σφαίρας A , μόλις αυτή αφήνεται ελεύθερη.

Μονάδες 5

4.2. Το μέτρο της ταχύτητας της σφαίρας A , όταν απέχει απόσταση $2x$ από την B .

Μονάδες 7

Επαναφέρουμε τις σφαίρες στην αρχική τους θέση, δηλαδή σε απόσταση x και στη συνέχεια τις αφήνουμε ταυτόχρονα ελεύθερες και τις δύο. Τη χρονική στιγμή που αυτές απέχουν απόσταση $2x$ να υπολογίσετε:

4.3. Το μέτρο της επιτάχυνσης της κάθε σφαίρας.

Μονάδες 5

4.4. Το μέτρο της ταχύτητας της κάθε σφαίρας.

Μονάδες 8

Δίνεται $k_c = 9 \cdot 10^9 \text{ N} \cdot \text{m}^2/\text{C}^2$. Η αντίσταση του αέρα και οι βαρυτικές αλληλεπιδράσεις θεωρούνται αμελητέες.

ΘΕΜΑ 4

Ένα ξύλινο κιβώτιο μάζας $M = 1,95 \text{ kg}$ βρίσκεται ακίνητο στην άκρη κατακόρυφης χαράδρας, η οποία βρίσκεται σε ύψος $H = 45 \text{ m}$, πάνω από την επιφάνεια της θάλασσας, όπως φαίνεται στο παρακάτω σχήμα. Βλήμα μάζας $m = 50 \text{ g}$, που κινείται με οριζόντια ταχύτητα $v = 100 \text{ m/s}$, συγκρούεται με το ακίνητο κιβώτιο και σφηνώνεται σ' αυτό. Στη συνέχεια, το συσσωμάτωμα κιβώτιο-βλήμα που δημιουργείται, αμέσως μετά την κρούση εκτελεί οριζόντια βολή και καταλήγει στη θάλασσα.

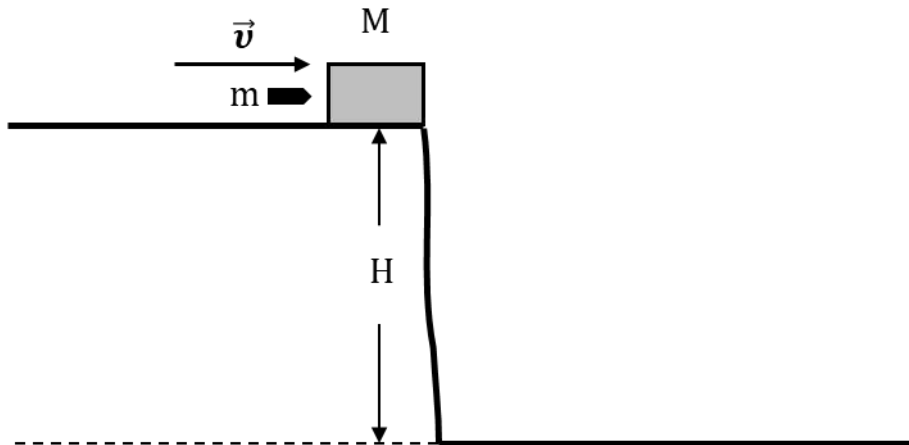

Να υπολογίσετε:

4.1. Την ταχύτητα V_{Σ} του συσσωματώματος κιβώτιο-βλήμα αμέσως μετά την κρούση.

Μονάδες 6

4.2. Την απώλεια της κινητικής ενέργειας του συστήματος κιβώτιο-βλήμα λόγω της κρούσης.

Μονάδες 7

4.3. Τη χρονική διάρκεια της καθόδου του συσσωματώματος, μέχρις αυτό να φτάσει στην επιφάνεια της θάλασσας.

Μονάδες 6

4.4. Την οριζόντια απόσταση s , που θα διανύσει το συσσωμάτωμα (βεληνεκές), μέχρις ότου φτάσει στην επιφάνεια της θάλασσας.

Μονάδες 6

Δίνεται η επιτάχυνση της βαρύτητας στην επιφάνεια της Γης $g = 10 \text{ m/s}^2$ και ότι κατά την κίνηση του συσσωματώματος κιβώτιο-βλήμα θεωρούμε την αντίσταση από τον αέρα μηδενική.

ΘΕΜΑ 4

Η ταράτσα ενός κτιρίου βρίσκεται σε ύψος $H = 20\text{ m}$ από το έδαφος. Ένα κουτί A μάζας $m_1 = 3\text{ kg}$ είναι δεμένο σε σχοινί μήκους L και κάνει ομαλή κυκλική κίνηση κινούμενο επάνω στην επιφάνεια της ταράτσας. Το κουτί κινείται με ταχύτητα $v = 20\text{ m/s}$ και κάνει μία πλήρη περιστροφή σε χρονικό διάστημα $0,2 \cdot \pi\text{ s}$. Στην κατάλληλη θέση το σχοινί κόβεται, ώστε το κουτί A αφού ολισθήσει, να συγκρουστεί πλαστικά με ένα άλλο κουτί B μάζας $m_2 = 1\text{ kg}$ που βρίσκεται στην άκρη της ταράτσας. Αμέσως μετά την σύγκρουση το συσσωμάτωμα εγκαταλείπει την ταράτσα με οριζόντια ταχύτητα μέτρου v_0 .

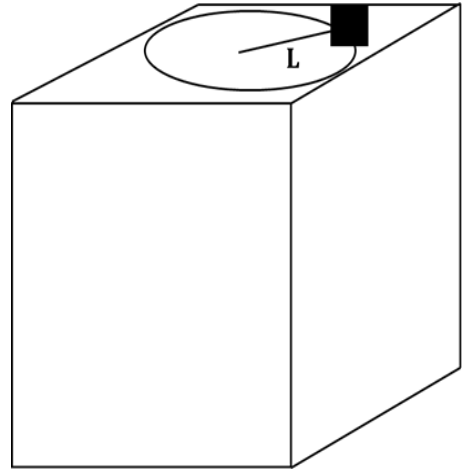

4.1. Να υπολογίσετε το μήκος του σχοινιού με το οποίο είναι δεμένο το κουτί A .

Μονάδες 4

4.2. Να υπολογίσετε το μέτρο v_0 της ταχύτητας, με την οποία το συσσωμάτωμα εγκαταλείπει την ταράτσα, καθώς και πόσο μακριά από την βάση του κτιρίου, το συσσωμάτωμα χτυπά στο έδαφος .

Μονάδες 8

4.3. Να υπολογίσετε την ταχύτητα με την οποία το συσσωμάτωμα χτυπά στο έδαφος (μέτρο και κατεύθυνση).

Μονάδες 6

4.4. Έστω ότι σε απόσταση $d = 15\text{ m}$ από την βάση του κτιρίου βρίσκεται στύλος ύψους $h = 6\text{ m}$. Ο στύλος βρίσκεται στο ίδιο επίπεδο με την τροχιά του συσσωματώματος. Να αιτιολογήσετε αν το συσσωμάτωμα θα χτυπήσει στο στύλο ή αν θα περάσει πάνω από αυτόν.

Μονάδες 7

Να θεωρήσετε την αντίσταση του αέρα αμελητέα και να αγνοήσετε την τριβή για όλη την κίνηση του κουτιού A επάνω στην ταράτσα.

Δίνεται η επιτάχυνση της βαρύτητας στην επιφάνεια της Γης $g = 10\text{ m/s}^2$.

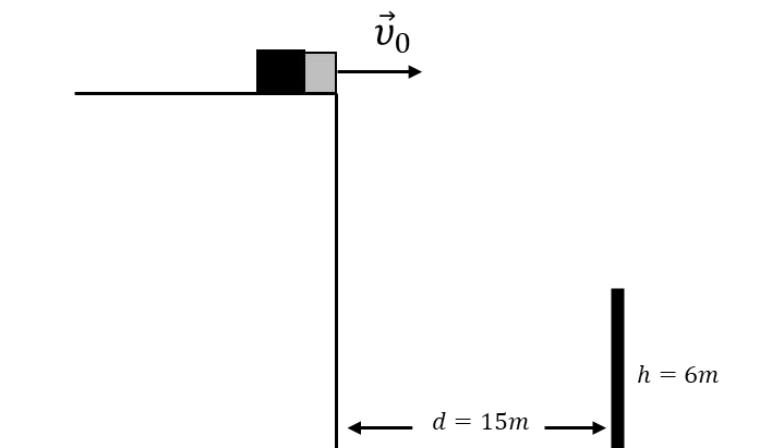

ΘΕΜΑ 4

Δύο σώματα με μάζες $m_1 = 6 \text{ kg}$ και $m_2 = 4 \text{ kg}$ κινούνται σε οριζόντιο δάπεδο με αντίθετη φορά και συγκρούονται πλαστικά. Τη στιγμή της σύγκρουσης τα μέτρα των ταχυτήτων των σωμάτων ήταν $v_1 = 20 \text{ m/s}$ και $v_2 = 10 \text{ m/s}$.

4.1. Να βρεθεί η ταχύτητα του συσσωματώματος αμέσως μετά την κρούση.

Μονάδες 5

4.2. Να βρεθεί η απώλεια της μηχανικής ενέργειας του συστήματος των δύο σωμάτων κατά την πλαστική κρούση.

Μονάδες 5

4.3. Αν η χρονική διάρκεια της κρούσης είναι $\Delta t = 0,1 \text{ s}$, να βρεθεί το μέτρο της μέσης δύναμης που ασκεί το ένα σώμα στο άλλο.

Μονάδες 7

4.4. Να βρεθεί σε πόση απόσταση από το σημείο της κρούσης, θα ακινητοποιηθεί το συσσωμάτωμα μετά την κρούση αν ο συντελεστής τριβής μεταξύ συσσωματώματος και δαπέδου είναι $\mu = 0,32$.

Να θεωρήσετε ότι κατά τη διάρκεια της κρούσης η μετατόπιση του συσσωματώματος είναι αμελητέα.

Μονάδες 8

Δίνεται η επιτάχυνση της βαρύτητας στην επιφάνεια της Γης $g = 10 \text{ m/s}^2$.

ΘΕΜΑ 4

Ένας μικρός ξύλινος κύβος μάζας $M = 30 \text{ g}$ ηρεμεί αρχικά στο άκρο A του πάγκου του σχολικού εργαστηρίου, που έχει ύψος $h = 0,8 \text{ m}$ από το οριζόντιο δάπεδο. Εκτοξεύουμε ένα κομμάτι πλαστελίνης μάζας $m = 10 \text{ g}$, έτσι ώστε να συγκρουστεί με οριζόντια ταχύτητα v_π με τον ξύλινο κύβο. Η κρούση είναι πλαστική και αμέσως μετά το συσσωμάτωμα εκτελεί οριζόντια βολή. Το συσσωμάτωμα έπεσε στο πάτωμα σε οριζόντια απόσταση $s = 0,8 \text{ m}$ από το σημείο βολής.

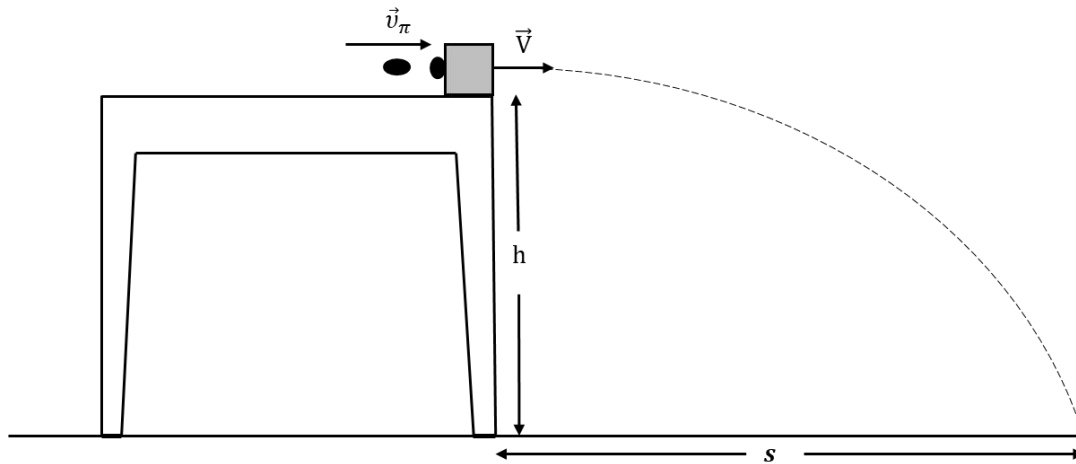

4.1. Να υπολογίσετε την οριζόντια ταχύτητα V του συσσωματώματος αμέσως μετά την κρούση.

Μονάδες 6

4.2. Ποια η ταχύτητα v_π με την οποία συγκρούστηκε η πλαστελίνη με το ξύλινο σώμα;

Μονάδες 5

4.3. Να υπολογίσετε την απώλεια κινητικής ενέργειας για το σύστημα λόγω της κρούσης.

Μονάδες 6

4.4. Ένας συμμαθητής σας ισχυρίζεται, πως «είδε» ότι το συσσωμάτωμα έπεσε υπό γωνία $\varphi = 45^\circ$ ως προς το πάτωμα. Όμως είναι πολύ δύσκολο να μετρηθεί η γωνία αυτή με απλή παρατήρηση, ώστε να ελεγχθεί ο ισχυρισμός του μαθητή. Με τα δεδομένα που έχετε και τα αποτελέσματα, που έχουν προκύψει από τα προηγούμενα ερωτήματα, να κάνετε τους σχετικούς υπολογισμούς για να ελέγξετε τον παραπάνω ισχυρισμό. Ποιό από τα επόμενα συμπεράσματα είναι αυτό, στο οποίο πρέπει να καταλήξετε; Θεωρούμε την αντίσταση του αέρα αμελητέα.

(α) $\varphi = 45^\circ$,

(β) $\varphi < 45^\circ$,

(γ) $\varphi > 45^\circ$

Δίνεται: $\varepsilon\varphi 45^\circ = 1$

Μονάδες 8

ΘΕΜΑ 2

2.1. Το ιδανικό αέριο μιας θερμικής μηχανής εκτελεί το θερμοδυναμικό κύκλο που φαίνεται στο διάγραμμα του διπλανού σχήματος και αποτελείται από δύο ισόθερμες και δύο ισοβαρείς μεταβολές. Αν μια μηχανή Carnot λειτουργούσε μεταξύ των ίδιων θερμοκρασιών T_1, T_2 με τον κύκλο αυτό, θα είχε συντελεστή απόδοσης $e = 0,5$.

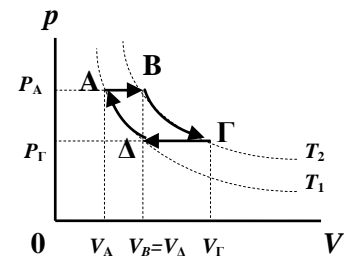

Αν γνωρίζετε ότι για το αέριο στο δεδομένο κύκλο είναι $V_B = V_Δ$, όπως φαίνεται και στο σχήμα, τότε ισχύει:

$$(\alpha) V_Γ = 3V_A \quad , \quad (\beta) V_Γ = 4V_A \quad , \quad (\gamma) V_Γ = 6V_A$$

2.1.A. Να επιλέξετε τη σωστή απάντηση.

Μονάδες 4

2.1.B. Να αιτιολογήσετε την επιλογή σας.

Μονάδες 8

2.2. Σε σημείο Σ ομογενούς ηλεκτρικού πεδίου, έντασης \vec{E} , εκτοξεύεται κάποια στιγμή ηλεκτρόνιο με αρχική ταχύτητα \vec{v}_0 παράλληλη και ομόρροπη με τις δυναμικές γραμμές του πεδίου όπως στο σχήμα. Οι βαρυτικές δυνάμεις και κάθε μορφής αντιστάσεις στη κίνηση του ηλεκτρονίου μπορούν να αγνοηθούν. Το ηλεκτρόνιο επιστρέφει στο αρχικό σημείο μετά από χρονικό διάστημα Δt_1 από τη στιγμή που εκτοξεύτηκε.

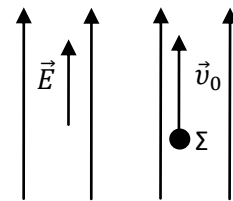

Αν η ένταση του πεδίου ήταν διπλάσια, και το ηλεκτρόνιο εκτοξευόταν με την ίδια αρχική ταχύτητα \vec{v}_0 , θα επέστρεφε στο αρχικό σημείο εκτόξευσης, μετά από χρονικό διάστημα Δt_2 από τη στιγμή της εκτόξευσης του, για το οποίο ισχύει:

$$(\alpha) \Delta t_2 = \Delta t_1 \quad (\beta) \Delta t_2 = 2\Delta t_1 \quad (\gamma) \Delta t_2 = \frac{\Delta t_1}{2}$$

2.2.A. Να επιλέξετε τη σωστή απάντηση.

Μονάδες 4

2.2.B. Να αιτιολογήσετε την επιλογή σας.

Μονάδες 9

ΘΕΜΑ 2

2.1. Ο συντελεστής απόδοσης μιας μηχανής Carnot είναι $e = 0,75$.

Αν διατηρήσουμε σταθερή τη θερμοκρασία της ψυχρής δεξαμενής (T_c) της μηχανής, για να μειώσουμε το συντελεστή απόδοσης σε $e' = 0,5$ πρέπει:

(α) να αυξήσουμε τη θερμοκρασία (T_h) της θερμής δεξαμενής κατά 50%

(β) να ελαττώσουμε τη θερμοκρασία (T_h) της θερμής δεξαμενής κατά 50%

(γ) να αυξήσουμε τη θερμοκρασία (T_h) της θερμής δεξαμενής κατά 75%

2.1.A. Να επιλέξετε τη σωστή πρόταση.

Μονάδες 4

2.1.B. Να αιτιολογήσετε την επιλογή σας.

Μονάδες 8

2.2. Δύο φορτισμένα σωματίδια, με το ίδιο φορτίο, συγκρατούνται αρχικά ακίνητα σε απόσταση r και η δυναμική ενέργεια ηλεκτρικής αλληλεπίδρασης του συστήματος των δύο σωματιδίων είναι U . Αφήνουμε ταυτόχρονα ελεύθερα τα δύο σωματίδια να κινηθούν εξαιτίας των απωστικών δυνάμεων που ασκεί το ένα στο άλλο, χωρίς να παίζουν κάποιο ρόλο οι τριβές ή η βαρυτική δύναμη.

Όταν η μεταξύ τους απόσταση είναι διπλάσια της αρχικής ($r' = 2 \cdot r$), η κινητική ενέργεια κάθε σωματιδίου είναι K και ισχύει:

$$(α) K = U \quad , \quad (β) K = \frac{U}{4} \quad , \quad (γ) K = 4U$$

2.2.A. Να επιλέξετε τη σωστή απάντηση.

Μονάδες 4

2.2.B. Να αιτιολογήσετε την επιλογή σας.

Μονάδες 9

ΘΕΜΑ 2

2.1. Δύο μικρά μεταλλικά σφαιρίδια είναι φορτισμένα με ηλεκτρικά φορτία Q_1 και Q_2 και συγκρατούνται αρχικά ακίνητα πάνω σε λείο μονωτικό οριζόντιο δάπεδο, σε κοντινή σχετικά μεταξύ τους απόσταση ώστε να αλληλεπιδρούν ηλεκτρικά. Η αρχική ηλεκτρική δυναμική ενέργεια του συστήματος των δύο φορτίων είναι $U = -0,8 \text{ J}$. Κάποια στιγμή αφήνουμε ελεύθερα και τα δύο φορτία ταυτόχρονα να κινηθούν. Η αντίσταση του αέρα θεωρείται αμελητέα. Μια επόμενη χρονική στιγμή, ενώ ακόμη τα φορτία κινούνται ελεύθερα, η δυναμική ενέργεια του συστήματος είναι δυνατόν να έχει γίνει:

$$\text{(α)} U' = -1,2 \text{ J} \quad , \quad \text{(β)} U' = -0,4 \text{ J} \quad , \quad \text{(γ)} U' = 0,8 \text{ J}$$

2.1.A Να επιλέξετε τη σωστή απάντηση.

Μονάδες 4

2.1.B Να αιτιολογήσετε την επιλογή σας.

Μονάδες 8

2.2. Από ύψος H πάνω από οριζόντιο δάπεδο και σε συγκεκριμένο τόπο, πετάμε μια μικρή σφαίρα, με οριζόντια αρχική ταχύτητα v_0 . Αν οι αντιστάσεις του αέρα αγνοηθούν, η τελική ταχύτητα της σφαίρας όταν φτάνει στο δάπεδο, σχηματίζει με την οριζόντια διεύθυνση γωνία φ , η οποία είναι:

(α) ανεξάρτητη από το μέτρο v_0 της αρχικής ταχύτητας.

(β) εξαρτώμενη από το μέτρο v_0 της αρχικής ταχύτητας.

(γ) πάντα ίση με 45° .

2.2.A Να επιλέξετε τι συμπληρώνει σωστά την παραπάνω πρόταση.

Μονάδες 4

2.2.B Να αιτιολογήσετε την επιλογή σας.

Μονάδες 9

ΘΕΜΑ 2

2.1. Δύο μπάλες A και B κινούνται με διαφορετικές ταχύτητες με μέτρα v_A και v_B αντίστοιχα στην επιφάνεια ενός λείου οριζόντιου τραπέζιου που βρίσκεται σε ύψος h από το δάπεδο και πέφτουν την ίδια χρονική στιγμή από την άκρη του.

Αν $v_A > v_B$ ποια σφαίρα θα φθάσει πρώτη στο έδαφος;

(α) η A , (β) η B , (γ) θα φθάσουν ταυτόχρονα

2.1.A. Να επιλέξετε τη σωστή απάντηση.

Μονάδες 4

2.1.B. Να αιτιολογήσετε την επιλογή σας.

Μονάδες 8

2.2.

2.2.A.

Αν κατακόρυφο δοχείο κλείνεται με έμβολο βάρους B και διατομής A , το οποίο μπορεί να κινείται χωρίς τριβές, ενώ περιέχει αέριο σε κατάσταση θερμοδυναμικής ισορροπίας, τότε η πίεση του αερίου θα εκφράζεται από τη σχέση:

(α) $P_{\alphaεριου} = \dots\dots\dots$ αν το δοχείο είναι κατακόρυφο με τη βάση του προς τα κάτω.

(β) $P_{\alphaεριου} = \dots\dots\dots$ αν το δοχείο είναι κατακόρυφο με τη βάση του προς τα πάνω.

Μονάδες 4

2.2.B. Να αιτιολογήσετε τις απαντήσεις σας.

Μονάδες 9

Δίνεται ότι η ατμοσφαιρική πίεση στο χώρο που βρίσκεται το κυλινδρικό δοχείο είναι P_{atm} .

ΘΕΜΑ 2

2.1. Η άκρη Δ του δείκτη των δευτερολέπτων σε ένα ρολόι εκτελεί ομαλή κυκλική κίνηση. Το μέτρο της γραμμικής ταχύτητας του σημείου Δ παραμένει σταθερό.

(α) Η επιτάχυνση του Δ δεν είναι μηδέν και έχει σταθερό μέτρο.

(β) Η επιτάχυνση του Δ δεν είναι μηδέν και δεν έχει σταθερό μέτρο.

(γ) Η επιτάχυνση του Δ είναι μηδέν.

2.1.A. Να επιλέξετε τη σωστή απάντηση.

Μονάδες 4

2.1.B. Να αιτιολογήσετε την επιλογή σας.

Μονάδες 8

2.2. Ένα αυτοκίνητο κινείται με ταχύτητα v_0 όταν ξαφνικά φρενάρει με αποτέλεσμα να σταματήσει μετά από χρόνο t από τη χρονική στιγμή που ο οδηγός του πάτησε το φρένο. Θεωρούμε ότι η συνισταμένη δύναμη \vec{F} που ασκείται στο αυτοκίνητο κατά τη διάρκεια του φρεναρίσματος είναι σταθερή.

Ποιο από τα παρακάτω διαγράμματα αναπαριστά την ορμή του αυτοκινήτου σε συνάρτηση με το χρόνο;

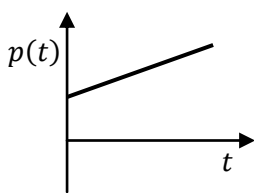

(α)

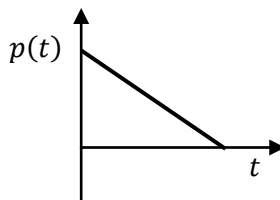

(β)

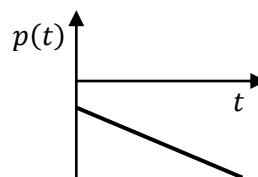

(γ)

2.2.A. Να επιλέξετε τη σωστή απάντηση.

Μονάδες 4

2.2.B. Να αιτιολογήσετε την επιλογή σας.

Μονάδες 9

ΘΕΜΑ 4

Δύο σφαίρες μάζας $m_1 = 6kg$ και $m_2 = 2kg$, βρίσκονται η μία δίπλα στην άλλη και εκτελούν οριζόντια βολή από ύψος $H = 1,25m$ από το έδαφος. Οι σφαίρες εκτοξεύονται ταυτόχρονα με ταχύτητες μέτρου $u_1 = 2m/s$ και $u_2 = 10m/s$ και ίδιας φοράς αντίστοιχα. Να βρείτε:

4.1. Την απόσταση μεταξύ των σφαιρών όταν φτάσουν στο έδαφος.

Μονάδες 6

4.2. Την χρονική στιγμή $t_1 = 0,2 sec$, σε ποιο ύψος από το έδαφος βρίσκεται η σφαίρα μάζας m_1 ;

Μονάδες 6

4.3. Ποια η ταχύτητα της σφαίρας m_1 την χρονική στιγμή t_1 ;

Μονάδες 6

4.4. Ποια η μεταβολή της ορμής κάθε σφαίρας στη διάρκεια της οριζόντιας βολής;

Μονάδες 7

Δίνεται: $g = 10m/s^2$.

ΘΕΜΑ 4

Διαστημικό όχημα μάζας $M = 6\text{tn}$ κατευθύνεται προς τη Γη μεταφέροντας σεληνάκατο μάζας $m = 1\text{tn}$. Σε απόσταση $r_1 = 4 \cdot R_T$ από το κέντρο της, η ταχύτητα του οχήματος είναι $u_1 = 6 \cdot 10^3\text{m/s}$.

4.1. Να υπολογίσετε την ταχύτητα του οχήματος όταν βρεθεί σε απόσταση $r_2 = R_T$ από την επιφάνεια της Γης, χωρίς τη χρήση πυραύλων.

Μονάδες 6

Στην παραπάνω θέση απόστασης r_2 από την επιφάνεια της Γης, απελευθερώνεται η σεληνάκατος (με μηδενική ταχύτητα) και αρχίζει να πέφτει κατακόρυφα προς τη Γη χωρίς τη βοήθεια ανασχετικών πυραύλων.

4.2. Ποια η ταχύτητα του διαστημικού οχήματος μετά την απελευθέρωση της σεληνακάτου;

Μονάδες 6

4.3. Με ποια ταχύτητα η σεληνάκατος θα προσκρούσει στην επιφάνεια της Γης;

Μονάδες 6

4.4. Αν κατά τη διάρκεια της κατακόρυφης κίνησης του διαστημικού οχήματος προς τη Γη λειτουργούν οι ανασχετικοί πύραυλοι, να υπολογίσετε το έργο της δύναμης των ανασχετικών πυραύλων ώστε να φτάσει στην επιφάνεια της Γης με μηδενική ταχύτητα.

Μονάδες 7

Θεωρείστε αμελητέα την αντίσταση του αέρα και την ελκτική δύναμη μεταξύ διαστημικού οχήματος και σεληνακάτου. Δίνονται: η ένταση του πεδίου βαρύτητας στην επιφάνεια της Γης: $g_0 = 10\text{m/s}^2$, η ακτίνα της Γης: $R_T = 6400\text{km}$, $\sqrt{68} = 8,25$.

ΘΕΜΑ 4

Δορυφόρος μάζας $M = 500 \text{ kg}$ εκτελεί ομαλή κυκλική κίνηση σε ύψος $h = R_T$ πάνω από την επιφάνεια της Γης, με ταχύτητα μέτρου $u = 4000 \text{ m/s}$.

4.1. Ποια η περίοδος περιστροφής και η γωνιακή ταχύτητα του δορυφόρου;

Μονάδες 6

4.2. Ποια η μεταβολή της ορμής του δορυφόρου για χρόνο $t = \frac{T}{2}$;

Μονάδες 6

4.3. Ποια η μεταβολή στο μέτρο της ορμής του δορυφόρου για χρόνο $t = \frac{T}{4}$;

Μονάδες 6

4.4. Πόση ενέργεια πρέπει να προσφερθεί στο δορυφόρο ώστε να μπορεί να περιστρέφεται σε ύψος $h' = 5R_T$;

Μονάδες 7

Δίνονται: η ένταση του πεδίου βαρύτητας στην επιφάνεια της Γης: $g_0 = 10 \text{ m/s}^2$, η ακτίνα της Γης: $R_T = 6400 \text{ km}$.

ΘΕΜΑ 4

Διαστημικό όχημα μάζας M εκτοξεύεται από την επιφάνεια της Γης κατακόρυφα προς τα πάνω με αρχική ταχύτητα μέτρου u_0 . Όταν το όχημα βρεθεί σε ύψος $h = 2R_T$, ένας εκρηκτικός μηχανισμός το διαχωρίζει ακαριαία σε δύο επιμέρους σώματα με μάζες $m_1 = \frac{2M}{3}$ και $m_2 = \frac{M}{3}$ αντίστοιχα. Αμέσως μετά την έκρηξη, το σώμα μάζας m_2 κινείται κατακόρυφα προς τη Γη χωρίς αρχική ταχύτητα και φτάνει στην επιφάνειά της με ταχύτητα μέτρου u_2 . Ενώ, το σώμα μάζας m_1 αποκτά την ελάχιστη ταχύτητα που χρειάζεται ώστε να διαφύγει από το πεδίο βαρύτητας της Γης.

4.1. Να υπολογίσετε το μέτρο της ταχύτητας u_1 που αποκτά το σώμα m_1 μετά την έκρηξη.

Μονάδες 6

4.2. Να υπολογίσετε το μέτρο της ταχύτητας που αποκτά το διαστημικό όχημα στο ύψος $h = 2R_T$, λίγο πριν την έκρηξη.

Μονάδες 6

4.3. Να υπολογίσετε το μέτρο της ταχύτητας u_2 με την οποία φτάνει το σώμα m_2 στην επιφάνεια της Γης.

Μονάδες 6

4.4. Να υπολογίσετε το μέτρο της ταχύτητας u_0 με την οποία εκτοξεύτηκε το όχημα από την επιφάνεια της Γης.

Μονάδες 7

Δίνονται: η ένταση του πεδίου βαρύτητας στην επιφάνεια της Γης: $g_0 = 10\text{m/s}^2$, η ακτίνα της Γης: $R_T = 6400\text{km}$, $\sqrt{42,66} = 6,53$, $\sqrt{85,33} = 9,24$, $\sqrt{104,25} = 10,21$.

ΘΕΜΑ 4

Σωματίδιο Σ_1 μάζας $m = 10^{-3}$ kg και φορτίου $q = 10^{-5}$ C αφήνεται ακίνητο σε σημείο ομογενούς ηλεκτρικού πεδίου έντασης μέτρου $E = 10^3$ N/C. Το σωματίδιο μπορεί να κινείται σε οριζόντιο δάπεδο μεγάλης έκτασης, κατασκευασμένο από κάποιο μονωτικό υλικό, χωρίς τριβές. Στο σχήμα βλέπουμε την κάτοψη του ηλεκτρικού πεδίου.

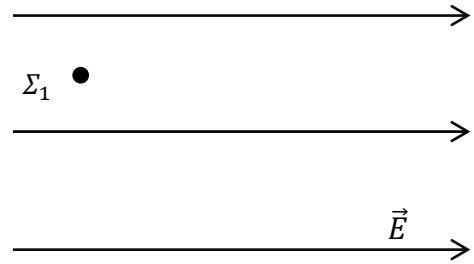

4.1. Να υπολογίσετε την επιτάχυνση και την ταχύτητα του σωματιδίου όταν αυτό έχει διανύσει απόσταση $d = 20$ m.

Μονάδες 8

4.2. Να υπολογίσετε την απόλυτη τιμή της διαφοράς δυναμικού μεταξύ της θέσης από την οποία αφέθηκε το σωματίδιο και της τελικής του θέσης (μετά από $d = 20$ m).

Μονάδες 4

Όταν το σωματίδιο Σ_1 διανύσει την απόσταση $d = 20$ m, συναντά δεύτερο σωματίδιο Σ_2 , το οποίο έχει μηδενικό ηλεκτρικό φορτίο και αρχικά ήταν ακίνητο. Τα δύο σωματίδια συγκρούονται πλαστικά.

4.3. Να υπολογίσετε τη μάζα του δεύτερου σωματιδίου δεδομένου ότι κατά τη σύγκρουση η απώλεια μηχανικής ενέργειας είναι ίση με το 75% της αρχικής ενέργειας του σωματιδίου Σ_1 .

Μονάδες 6

4.4. Να υπολογίσετε την ταχύτητα που θα έπρεπε να είχε το δεύτερο σωματίδιο, κατά μέτρο και κατεύθυνση, ώστε όταν συγκρουστεί πλαστικά με το Σ_1 (όταν το σωματίδιο Σ_1 έχει διανύσει και πάλι την απόσταση $d = 20$ m), το συσσωμάτωμα να επιστρέψει με μηδενική ταχύτητα στην αρχική θέση από την οποία αφέθηκε το Σ_1 .

Μονάδες 7

Η αντίσταση του αέρα θεωρείται αμελητέα.

ΘΕΜΑ 4

Τρία σημειακά σωματίδια Σ_1 , Σ_2 και Σ_3 βρίσκονται σε ευθεία, στις θέσεις A, B και Γ ενός οριζοντίου μονωτικού επιπέδου μεγάλων διαστάσεων. Για τις μεταξύ τους αποστάσεις ισχύει $AB = B\Gamma = r = 3 \text{ m}$. Οι μάζες των σωματιδίων είναι $m_1 = m_3 = m = 3 \cdot 10^{-2} \text{ kg}$ και $m_2 = 2 \cdot 10^{-2} \text{ kg}$, ενώ για τα φορτία τους ισχύει: $q_1 = q_2 = q_3 = 10^{-4} \text{ C}$.

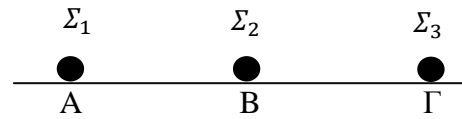

4.1. Να υπολογίσετε την ηλεκτρική δυναμική ενέργεια του συστήματος των τριών φορτίων.

Μονάδες 6

4.2. Ποιο από τα φορτία του παραπάνω συστήματος δέχεται μηδενική συνισταμένη δύναμη, όταν τα σωματίδια βρίσκονται στις θέσεις που έχουν τοποθετηθεί αρχικά;

Να δικαιολογήσετε την απάντησή σας.

Μονάδες 4

4.3. Αφήνουμε τα φορτία Σ_1 και Σ_3 ελεύθερα να κινηθούν ενώ το Σ_2 παραμένει στην αρχική του θέση. Να βρείτε τα μέτρα των ταχυτήτων τους όταν θα έχουν φτάσει σε πολύ μεγάλη (άπειρη) απόσταση.

Μονάδες 8

Επαναφέρουμε τα φορτία στις αρχικές τους θέσεις. Ακινητοποιούμε τα Σ_1 και Σ_3 στις θέσεις A και Γ και τα κρατάμε σταθερά σε αυτές και εκτοξεύουμε το Σ_2 με οριζόντια ταχύτητα μέτρου $v_0 = 20\sqrt{21} \text{ m/s}$ (σε διεύθυνση διαφορετική από την ευθεία στην οποία βρίσκονται τα τρία φορτία).

4.4. Ποια είναι η ταχύτητα με την οποία το Σ_2 φτάνει στο άπειρο;

Μονάδες 7

Δίνεται $k_c = 9 \cdot 10^9 \text{ N} \cdot \text{m}^2/\text{C}^2$. Η επίδραση της βαρύτητας, οι τριβές και η αντίσταση του αέρα θεωρούνται αμελητέες.

ΘΕΜΑ 4

Δύο σωματίδια με φορτία $q_1 = q_2 = 10^{-4} \text{ C}$ και μάζες $m_1 = m_2 = m = 1 \text{ g}$ μπορούν να κινούνται στις ράγες μιας κυκλικής διαδρομής ακτίνας $r = 3 \text{ m}$, χωρίς τριβές. Το σύστημα βρίσκεται πάνω σε οριζόντιο μονωτικό επίπεδο μεγάλων διαστάσεων. Την κάτοψη του συστήματος των δύο σωματιδίων με τις ράγες βλέπουμε στο διπλανό σχήμα. Τα σωματίδια βρίσκονται αρχικά ακίνητα σε δύο αντιδιαμετρικές θέσεις της κυκλικής διαδρομής, όπως φαίνεται στο σχήμα.

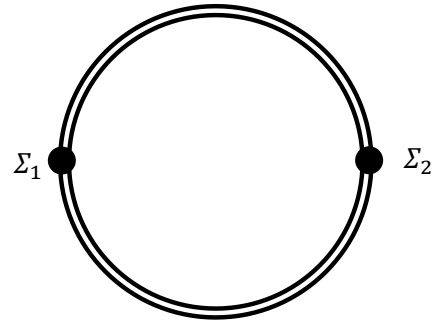

4.1. Να βρείτε τη δυναμική ενέργεια του συστήματος των δύο σωματιδίων.

Μονάδες 6

4.2. Ο μηχανισμός ο οποίος κρατάει τα σωματίδια στην κυκλική διαδρομή απορρυθμίζεται (την ίδια χρονική στιγμή και για τα δύο) ενώ είναι ακίνητα και τα σωματίδια μπορούν να κινηθούν ελεύθερα. Να βρεθεί το μέτρο της ταχύτητας με την οποία φτάνουν στο άπειρο.

Μονάδες 6

Επαναφέρουμε τα δύο σωματίδια στις αντιδιαμετρικές θέσεις της κυκλικής διαδρομής, ρυθμίζουμε το μηχανισμό που τα κρατά σε αυτή τη διαδρομή και τους δίνουμε ταχύτητες, κατά την διεύθυνση της διαμέτρου, με μέτρο $v_0 = 100 \sqrt{\frac{5}{2}} \frac{\text{m}}{\text{s}}$ και αντίθετες κατευθύνσεις.

4.3. Ποιο είναι το μέτρο της ταχύτητας με την οποία θα φτάσουν στο άπειρο;

Μονάδες 7

4.4. Να βρείτε το μέτρο της δύναμης που πρέπει να ασκείται από τις κυκλικές ράγες στα σωματίδια, ώστε αυτά να εκτελούν ομαλή κυκλική κίνηση με ταχύτητες μέτρου $v_0 = 100 \sqrt{\frac{5}{2}} \frac{\text{m}}{\text{s}}$.

Μονάδες 6

Δίνεται $k_c = 9 \cdot 10^9 \text{ N} \cdot \text{m}^2/\text{C}^2$. Οι τριβές και η αντίσταση του αέρα θεωρούνται αμελητέες.

ΘΕΜΑ 4

Δύο σημειακά φορτισμένα σώματα με φορτία $q_1 = q_2 = 3 \cdot 10^{-4} \text{ C}$ βρίσκονται στις θέσεις A και B , πάνω σε οριζόντιο μονωμένο επίπεδο

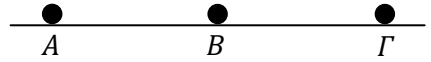

μεγάλων διαστάσεων, για τις οποίες ισχύει $AB = 3 \text{ m}$. Η μάζα του σώματος που βρίσκεται στο σημείο A είναι $m = 0,2 \text{ kg}$.

4.1. Να βρείτε τη δυναμική ενέργεια του συστήματος των δύο σωμάτων.

Μονάδες 6

4.2. Να βρεθεί η τιμή του φορτίου q_3 τρίτου σημειακού φορτισμένου σώματος, το οποίο πρέπει να τοποθετηθεί στο σημείο Γ της ευθείας AB , για το οποίο ισχύει $B\Gamma = 3 \text{ m}$, ώστε η ολική δυναμική ενέργεια του συστήματος των τριών σωμάτων να είναι μηδενική.

Μονάδες 6

4.3. Να εξετάσετε αν σε κάποιο από τα φορτία q_1 , q_2 και q_3 η συνισταμένη δύναμη από τα άλλα είναι μηδέν στις θέσεις A , B και Γ αντίστοιχα.

Μονάδες 6

Ακίνητοποιούμε τα φορτία q_2 και q_3 στις θέσεις B και Γ και αφήνουμε το q_1 ελεύθερο να κινηθεί.

4.4. Αφού αιτιολογήσετε γιατί το φορτίο q_1 μπορεί να φτάσει στο άπειρο (δηλαδή σε πολύ μεγάλη απόσταση από τα άλλα δύο φορτία), να βρείτε την ταχύτητά του όταν φτάνει στο άπειρο.

Μονάδες 7

Δίνεται $k_c = 9 \cdot 10^9 \text{ N} \cdot \text{m}^2/\text{C}^2$. Η επίδραση της βαρύτητας, οι τριβές και η αντίσταση του αέρα θεωρούνται αμελητέα.

ΘΕΜΑ 4

Σημειακό ηλεκτρικό φορτίο $Q = 4 \mu\text{C}$ βρίσκεται σταθερά στερεωμένο στο σημείο A οριζόντιου μονωτικού δαπέδου. Σε σημείο B που βρίσκεται στην ίδια κατακόρυφο με το φορτίο Q και σε απόσταση $r = AB = 20 \text{ cm}$ από αυτό, αφήνουμε ελεύθερο ένα σημειακό φορτισμένο σώμα Σ , όπως φαίνεται στο σχήμα. Το σώμα Σ έχει μάζα $m = 20 \text{ g}$ και ηλεκτρικό φορτίο $q = 2 \mu\text{C}$. Να θεωρήσετε μηδενική την αντίσταση του αέρα.

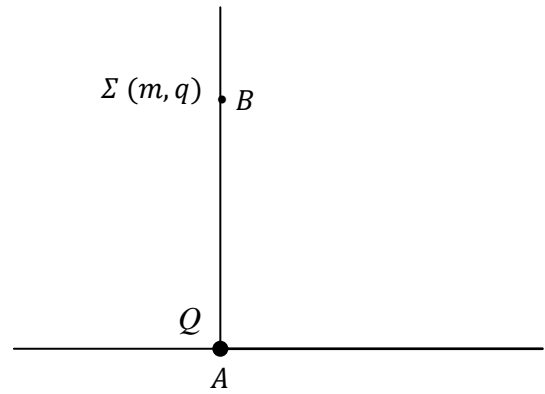

4.1. Να υπολογίσετε την ηλεκτρική δυναμική ενέργεια του συστήματος: σημειακό ηλεκτρικό φορτίο Q - σημειακό φορτισμένο σώμα Σ , όταν το Σ βρίσκεται στο σημείο B .

Μονάδες 5

4.2. Να βρείτε τη κατεύθυνση προς την οποία θα κινηθεί το σώμα Σ , όταν το αφήσουμε ελεύθερο στο σημείο B .

Μονάδες 6

Το σώμα Σ μετακινείται «αυθόρμητα» λόγω της αλληλεπίδρασής του με το φορτίο Q . Για μετακίνηση του σώματος Σ κατά $r' = 10 \text{ cm}$, από το σημείο B όπου το αφήσαμε ελεύθερο, να υπολογίσετε:

4.3. Τη μεταβολή της ηλεκτρικής δυναμικής ενέργειας του συστήματος: σημειακό ηλεκτρικό φορτίο Q - σημειακό φορτισμένο σώμα Σ .

Μονάδες 7

4.4. Την ταχύτητα που θα έχει το φορτισμένο σώμα Σ στο τέλος της μετακίνησης αυτής.

Μονάδες 7

Δίνονται: η ηλεκτρική σταθερά $k_c = 9 \cdot 10^9 \text{ N} \cdot \text{m}^2/\text{C}^2$ και η επιτάχυνση της βαρύτητας $g = 10 \text{ m/s}^2$.

ΘΕΜΑ 4

Σημειακό φορτισμένο σωματίδιο, που έχει μάζα $m = 1 \text{ g}$ και φορτίο $q = + 1 \mu\text{C}$, εκτοξεύεται, τη χρονική στιγμή $t_0 = 0$, με οριζόντια ταχύτητα \vec{v}_0 , μέτρου $v_0 = 10^{-2} \frac{\text{m}}{\text{s}}$, παράλληλα στις δυναμικές γραμμές ομογενούς ηλεκτροστατικού πεδίου έντασης μέτρου $E = 10 \frac{\text{N}}{\text{C}}$. Οι δυναμικές γραμμές του πεδίου είναι οριζόντιες, με φορά αντίθετη από τη φορά της ταχύτητας \vec{v}_0 .

4.1. Να υπολογίσετε την επιτάχυνση της κίνησης του σημειακού φορτισμένου σωματιδίου.

Μονάδες 6

4.2. Πόση είναι η ταχύτητα του σημειακού φορτισμένου σωματιδίου τη χρονική στιγμή $t_1 = 1 \text{ s}$;

Μονάδες 6

4.3. Πόσο είναι το έργο της ηλεκτρικής δύναμης, που ασκείται στο σημειακό φορτισμένο σωματίδιο, από τη χρονική στιγμή $t_0 = 0$ μέχρι τη χρονική στιγμή $t_1 = 1 \text{ s}$;

Μονάδες 6

4.4. Πόση είναι η διαφορά δυναμικού των θέσεων του σημειακού φορτισμένου σωματιδίου τις χρονικές στιγμές $t_0 = 0$ και $t_1 = 1 \text{ s}$;

Μονάδες 7

Να θεωρήσετε ότι στο φορτισμένο σωματίδιο ασκείται μόνο η ηλεκτρική δύναμη από το ομογενές ηλεκτροστατικό πεδίο.

ΘΕΜΑ 4

Δορυφόρος μάζας $M = 300 \text{ kg}$ μπορεί να περιστρέφεται σε μέγιστο ύψος $h_1 = 2R_\Gamma$ και ελάχιστο ύψος $h_2 = R_\Gamma$ πάνω από την επιφάνεια της Γης.

4.1. Ποια η ταχύτητα του δορυφόρου σε ύψος h_1 από την επιφάνεια της Γης;

Μονάδες 6

4.2. Ποιο το έργο της βαρυτικής δύναμης του πεδίου κατά την αλλαγή της τροχιάς του δορυφόρου, από ύψος h_1 σε ύψος h_2 από την επιφάνεια της Γης;

Μονάδες 6

4.3. Αν ο δορυφόρος συνέχιζε να περιστρέφεται στο ύψος h_1 , να υπολογίσετε την ελάχιστη ενέργεια που πρέπει να προσφερθεί σε τμήμα του δορυφόρου μάζας $m_2 = 100 \text{ kg}$, ώστε μόλις να φτάσει στο άπειρο.

Μονάδες 6

4.4. Αν το υπόλοιπο τμήμα του δορυφόρου εξακολουθεί να κινείται σε κυκλική τροχιά στο ύψος h_1 , με τις δικές του μηχανές, ποια η ολική μηχανική ενέργεια του δορυφόρου μετά την αποχώρηση της μάζας m_2 ;

Μονάδες 7

Θεωρείστε αμελητέα την ελκτική δύναμη μεταξύ δορυφόρου και της μάζας m_2 . Δίνονται: η ένταση του πεδίου βαρύτητας στην επιφάνεια της Γης $g_0 = 10 \text{ m/s}^2$, η ακτίνα της Γης $R_\Gamma = 6400 \text{ km}$, $\sqrt{21,33} = 4,62$.

ΘΕΜΑ 4

Ηλεκτρόνιο επιταχύνεται από την ηρεμία, από σταθερή τάση V και αποκτά κινητική ενέργεια $K = 45,5 \text{ eV}$.

4.1. Να υπολογίσετε τη σταθερή τάση V .

Μονάδες 6

4.2. Να υπολογίσετε το μέτρο της μέγιστης ταχύτητας που αποκτά το ηλεκτρόνιο.

Μονάδες 6

4.3. Να υπολογίσετε το μέτρο της έντασης του ηλεκτροστατικού πεδίου που επιταχύνει το ηλεκτρόνιο, αν αυτό θεωρηθεί ομογενές και η μετατόπιση του ηλεκτρονίου, κατά την επιτάχυνσή του, έχει μέτρο $\Delta x = 10 \text{ cm}$.

Μονάδες 6

4.4. Να υπολογίσετε το μέσο ρυθμό αύξησης της κινητικής ενέργειας του ηλεκτρονίου, κατά την επιτάχυνσή του.

Μονάδες 7

Να θεωρήσετε ότι στο ηλεκτρόνιο ασκείται μόνο η ηλεκτρική δύναμη που το επιταχύνει. Δίνονται η μάζα του ηλεκτρονίου $m_e = 9,1 \cdot 10^{-31} \text{ kg}$ και η απόλυτη τιμή του φορτίου του $e = 1,6 \cdot 10^{-19} \text{ C}$.

ΘΕΜΑ 2

2.1. Σώμα Σ_1 , μάζας m_1 , κινείται πάνω σε οριζόντιο, ακλόνητο, λείο δάπεδο και συγκρούεται μετωπικά με άλλο ακίνητο σώμα Σ_2 μάζας m_2 . Η κρούση είναι πλαστική, ασήμαντης χρονικής διάρκειας και το συσσωμάτωμα που δημιουργείται έχει κινητική ενέργεια ίση με το 20% της κινητικής ενέργειας που είχε το σώμα Σ_1 ακριβώς πριν την κρούση. Για τις μάζες των δύο σωμάτων ισχύει η σχέση:

(α) $\frac{m_1}{m_2} = \frac{1}{4}$ (β) $\frac{m_2}{m_1} = \frac{1}{4}$ (γ) $\frac{m_1}{m_2} = \frac{1}{5}$

2.1.A. Να επιλέξετε την ορθή πρόταση.

Μονάδες 4

2.1.B. Να αιτιολογήσετε την επιλογή σας.

Μονάδες 8

2.2. Ορισμένη ποσότητα ιδανικού μονοατομικού αερίου, βρίσκεται αρχικά σε κατάσταση θερμοδυναμικής ισορροπίας με όγκο V_1 και πίεση P_1 (κατάσταση A). Με μια αντιστρεπτή εκτόνωση το αέριο μεταβαίνει σε κατάσταση θερμοδυναμικής ισορροπίας με όγκο $V_2 = 2 \cdot V_1$ και πίεση $P_2 = \frac{P_1}{2}$ (κατάσταση B).

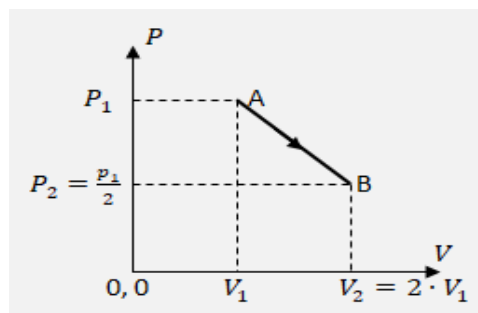

Στο διάγραμμα πίεσης-όγκου αποδίδονται οι καταστάσεις ισορροπίας A και B του αερίου και η αντιστρεπτή μεταβολή (AB). Κατά τη διάρκεια της αντιστρεπτής μεταβολής (AB), το αέριο απορροφά θερμότητα Q από το περιβάλλον, η οποία είναι ίση με:

(α) $Q = P_1 \cdot V_1$, (β) $Q = \frac{1}{2} \cdot P_1 \cdot V_1$, (γ) $Q = \frac{3}{4} \cdot P_1 \cdot V_1$

2.2.A. Να αιτιολογήσετε την επιλογή σας.

Μονάδες 4

2.2.B. Να αιτιολογήσετε την επιλογή σας.

Μονάδες 9

ΘΕΜΑ 2

2.1. Μία θερμική μηχανή Carnot έχει συντελεστή απόδοσης $e_c = 0,5$ και η θερμή δεξαμενή της έχει θερμοκρασία 600 K . Εάν γνωρίζετε ότι το ποσό θερμότητας που απορροφά η μηχανή από τη θερμή δεξαμενή ανά κύκλο λειτουργίας της είναι 1500 J .

2.1.A. να συμπληρώσετε τον παρακάτω πίνακα:

$T_c\text{ (K)}$	$W\text{ (J)}$	$ Q_c \text{ (J)}$	$Q_h\text{ (J)}$
			1500

Μονάδες 6

2.1.B. Να αιτιολογήσετε τις επιλογές σας στην συμπλήρωση του πίνακα.

Μονάδες 6

2.2. Ηλεκτρόνιο εισέρχεται τη χρονική στιγμή $t = 0$ σε ομογενές ηλεκτρικό πεδίο έντασης \vec{E} , με αρχική ταχύτητα \vec{v}_0 ίδιας κατεύθυνσης με αυτήν των δυναμικών γραμμών. Θεωρήστε αμελητέες τις βαρυτικές αλληλεπιδράσεις.

Δίνονται: m η μάζα του ηλεκτρονίου και e το στοιχειώδες ηλεκτρικό φορτίο.

Η ταχύτητα του ηλεκτρονίου θα μηδενιστεί στιγμιαία τη χρονική στιγμή t , που είναι ίση με:

$$\text{(α)} \frac{m \cdot v_0}{E \cdot e} \quad , \quad \text{(β)} \frac{m \cdot v_0}{2 \cdot E \cdot e} \quad , \quad \text{(γ)} \frac{2 \cdot m \cdot v_0}{E \cdot e}$$

2.2.A. Να επιλέξετε την ορθή πρόταση.

Μονάδες 4

2.2.B. Να αιτιολογήσετε την επιλογή σας.

Μονάδες 9

ΘΕΜΑ 2

2.1. Μία θερμική μηχανή Carnot έχει συντελεστή απόδοσης $e_c = 0,5$. Το καθαρό ποσό θερμότητας που απορροφά το ιδανικό αέριο της μηχανής ανά κύκλο λειτουργίας της είναι 1200 J. Η θερμότητα που απορροφά το ιδανικό αέριο από τη δεξαμενή υψηλής θερμοκρασίας, ανά κύκλο λειτουργίας της μηχανής είναι ίσο με:

$$\text{(α)} 1200 \text{ J} \quad , \quad \text{(β)} 2400 \text{ J} \quad , \quad \text{(γ)} 2000 \text{ J}$$

2.1.A. Να επιλέξετε την ορθή πρόταση.

Μονάδες 4

2.1.B. Να αιτιολογήσετε την επιλογή σας.

Μονάδες 8

2.2. Ηλεκτρόνιο εισέρχεται τη χρονική στιγμή $t = 0$ σε ομογενές ηλεκτρικό πεδίο έντασης \vec{E} , με αρχική ταχύτητα \vec{v}_0 ίδιας κατεύθυνσης με αυτήν των δυναμικών γραμμών. Θεωρήστε αμελητέες τις βαρυτικές αλληλεπιδράσεις.

Δίνονται: m η μάζα του ηλεκτρονίου και e το στοιχειώδες ηλεκτρικό φορτίο.

Το ηλεκτρόνιο επανέρχεται στο σημείο εκτόξευσης τη χρονική στιγμή t , που είναι ίση με:

$$\text{(α)} \frac{m \cdot v_0}{E \cdot e} \quad , \quad \text{(β)} \frac{m \cdot v_0}{2 \cdot E \cdot e} \quad , \quad \text{(γ)} \frac{2 \cdot m \cdot v_0}{E \cdot e}$$

2.2.A. Να επιλέξετε την ορθή πρόταση.

Μονάδες 4

2.2.B. Να αιτιολογήσετε την επιλογή σας.

Μονάδες 9

ΘΕΜΑ 2

2.1. Ποσότητα ιδανικού αερίου βρίσκεται σε θερμοκρασία 25°C. Εάν η θερμοκρασία του αερίου γίνει 50°C, τότε η εσωτερική του ενέργεια:

(α) θα παραμείνει σταθερή , (β) θα διπλασιαστεί , (γ) τίποτα από τα δύο.

2.1.A. Να επιλέξετε την ορθή πρόταση.

Μονάδες 4

2.1.B. Να αιτιολογήσετε την επιλογή σας.

Μονάδες 8

2.2. Δύο παγοδρόμοι, με μάζες m_1 και m_2 αντίστοιχα (με $m_1 \neq m_2$), στέκονται ακίνητοι ο ένας απέναντι στον άλλο, πάνω σε ένα οριζόντιο παγοδρόμιο. Κάποια στιγμή ο πρώτος σπρώχνει το δεύτερο με αποτέλεσμα να κινηθούν απομακρυνόμενοι με ταχύτητες σταθερού μέτρου. Κάποια επόμενη χρονική στιγμή οι αποστάσεις που έχουν διανύσει είναι x_1 και x_2 αντίστοιχα. Αν αγνοήσουμε όλων των ειδών τις τριβές τότε ισχύει:

$$(\alpha) \frac{x_1}{x_2} = \frac{m_1}{m_2} , \quad (\beta) \frac{x_1}{x_2} = \frac{m_2}{m_1} , \quad (\gamma) \frac{x_1}{x_2} = 1$$

2.2.A. Να επιλέξετε την ορθή πρόταση.

Μονάδες 4

2.2.B. Να αιτιολογήσετε την επιλογή σας.

Μονάδες 9

ΘΕΜΑ 2

2.1.

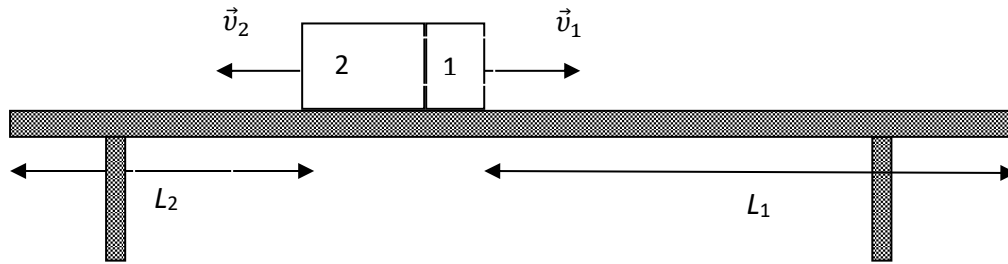

Σώμα βρίσκεται αρχικά ακίνητο και απέχει αποστάσεις L_1 και L_2 από τις άκρες ενός λείου, οριζόντιου τραπέζιου. Κάποια στιγμή το σώμα εκρήγνυται σε δύο κομμάτια με μάζες $m_2 = 4 \cdot m_1$. Αν τα δύο κομμάτια φτάνουν ταυτόχρονα στις άκρες του τραπέζιου, τότε ισχύει:

(α) $L_1 = \frac{L_2}{4}$, (β) $L_1 = 4 \cdot L_2$, (γ) $L_1 = 2 \cdot L_2$

2.1.A. Να επιλέξετε την ορθή πρόταση.

Μονάδες 4

2.1.B. Να αιτιολογήσετε την επιλογή σας.

Μονάδες 8

2.2.

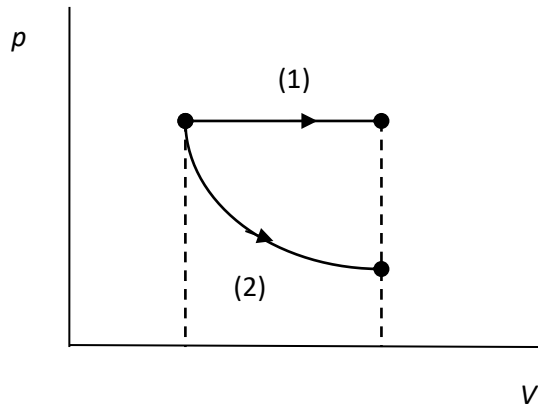

Ορισμένη ποσότητα ιδανικού αερίου εκτονώνεται με τους δύο διαφορετικούς τρόπους που φαίνονται στο σχήμα: (1) με ισοβαρή αντιστρεπτή μεταβολή και (2) με ισόθερμη αντιστρεπτή μεταβολή. Για τη θερμότητα που απορροφά το αέριο σε κάθε περίπτωση ισχύει:

(α) $Q_1 > Q_2$, (β) $Q_1 < Q_2$, (γ) $Q_1 = Q_2$

2.2.A. Να επιλέξετε την ορθή πρόταση.

Μονάδες 4

2.2.B. Να αιτιολογήσετε την επιλογή σας.

Μονάδες 9

ΘΕΜΑ 2

2.1. Η μεταβολή ΑΒΓΔΑ που παριστάνεται στο διπλανό διάγραμμα όγκου – θερμοκρασίας συγκεκριμένης ποσότητας ενός ιδανικού αερίου αποτελείται από:

- (α) Δύο ισόχωρες και δύο ισόθερμες μεταβολές.
- (β) Δύο ισοβαρείς και δύο ισόθερμες μεταβολές.
- (γ) Δύο ισόχωρες και δύο ισοβαρείς μεταβολές.

2.1.A. Να επιλέξετε την ορθή πρόταση.

2.1.B. Να αιτιολογήσετε την επιλογή σας.

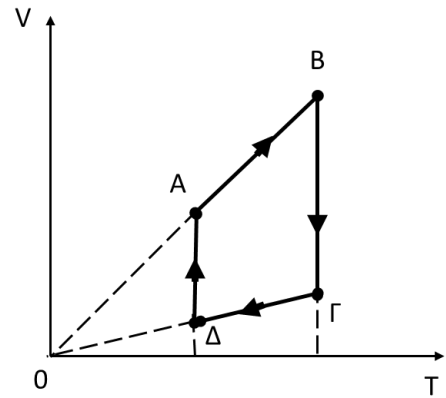

Μονάδες 4

Μονάδες 8

2.2. Δύο σημειακές μάζες $m_1 = m$ και $m_2 = m$ βρίσκονται σε απόσταση r . Στο μέσο Μ της μεταξύ τους απόστασης:

- (α) η ένταση του βαρυτικού τους πεδίου είναι μηδέν
- (β) το δυναμικό του βαρυτικού τους πεδίου είναι μηδέν
- (γ) η ένταση και το δυναμικό του βαρυτικού τους πεδίου είναι μηδέν

2.2.A. Να επιλέξετε την ορθή πρόταση.

Μονάδες 4

2.2.B. Να αιτιολογήσετε την επιλογή σας.

Μονάδες 9

ΘΕΜΑ 2

2.1. Ένα σώμα εκτοξεύεται από σημείο Ο την χρονική στιγμή $t_0 = 0$ και εκτελεί οριζόντια βολή. Η χρονική στιγμή t_1 κατά την οποία το μέτρο της κατακόρυφης συνιστώσας της ταχύτητας είναι διπλάσιο από το μέτρο της οριζόντιας συνιστώσας της, είναι ίση με:

α) $\frac{v_0}{g}$

β) $\frac{2v_0}{g}$

γ) $\frac{v_0}{2g}$

2.1.A. Να επιλέξετε την ορθή απάντηση.

Μονάδες 4

2.1.B. Να αιτιολογήσετε την επιλογή σας.

Μονάδες 8

2.2. Ορισμένη ποσότητα ιδανικού αερίου που βρίσκεται στην κατάσταση ισορροπίας Α, πρόκειται να μεταβεί στην κατάσταση ισορροπίας Β, στην οποία η πίεση και ο όγκος έχουν διπλάσια τιμή από ότι στην Α. Η μεταβολή του αερίου από την κατάσταση Α στην κατάσταση Β μπορεί να γίνει με δύο διαφορετικούς τρόπους, εκτελώντας σε κάθε περίπτωση δύο διαδοχικές αντιστρεπτές μεταβολές. Με τον τρόπο (1) οι διαδοχικές μεταβολές είναι ισόχωρη – ισοβαρής, ενώ με τον τρόπο (2) οι διαδοχικές μεταβολές είναι ισοβαρής – ισόχωρη. Η ενέργεια που μεταφέρεται από το αέριο στο περιβάλλον μέσω του έργου που παράγει είναι W_1 στην πρώτη περίπτωση και W_2 στη δεύτερη.

Ο λόγος των παραπάνω αναφερόμενων έργων $\frac{W_1}{W_2}$ είναι ίσος με:

(α) 1

(β) 2

(γ) 3

2.2.A. Να επιλέξετε την ορθή απάντηση.

Μονάδες 4

2.2.B. Να αιτιολογήσετε την επιλογή σας.

Μονάδες 9

ΘΕΜΑ 4

Τη χρονική στιγμή $t_0 = 0$, εκτοξεύουμε οριζόντια ένα σώμα μάζας $m = 1 \text{ Kg}$, από σημείο Ο που βρίσκεται σε ύψος $H = 180 \text{ m}$ από το έδαφος, με αρχική ταχύτητα \vec{v}_0 που έχει μέτρο $v_0 = 30 \frac{\text{m}}{\text{s}}$. Το σώμα φτάνει στο έδαφος τη χρονική στιγμή t_1 , σε οριζόντια απόσταση x_1 από το σημείο Ο.

Η αντίσταση του αέρα θεωρείται αμελητέα και η επιτάχυνση της βαρύτητας έχει μέτρο $g = 10 \frac{\text{m}}{\text{s}^2}$.

Να υπολογίσετε:

4.1. Τη χρονική στιγμή t_1 και την απόσταση x_1 .

Μονάδες 6

4.2. Την κατακόρυφη απόσταση του σώματος από το έδαφος, h_2 , τη χρονική στιγμή $t_2 = 3 \text{ s}$.

Μονάδες 6

4.3. Την ταχύτητα \vec{v}_2 τη χρονική στιγμή $t_2 = 3 \text{ s}$.

Μονάδες 6

4.4. Το ρυθμό μεταβολής της ορμής του σώματος τη χρονική στιγμή t_2 (μονάδες 4) και τη μεταβολή της ορμής του μέχρι τη χρονική στιγμή t_2 (μονάδες 3).

Μονάδες 7

ΘΕΜΑ 4

Τη χρονική στιγμή $t_0 = 0$, εκτοξεύουμε οριζόντια ένα σώμα μάζας $m_1 = 1 \text{ Kg}$, από σημείο Ο που βρίσκεται σε ύψος $H = 45 \text{ m}$ από το έδαφος, με αρχική ταχύτητα \vec{v}_0 που έχει μέτρο $v_0 = 10 \frac{\text{m}}{\text{s}}$. Την ίδια χρονική στιγμή αφήνουμε από το ίδιο σημείο Ο ένα δεύτερο σώμα $m_2 = 2 \text{ Kg}$. Το πρώτο σώμα φτάνει στο έδαφος τη χρονική στιγμή t_1 και το δεύτερο τη χρονική στιγμή t_2 .

Η αντίσταση του αέρα θεωρείται αμελητέα και η επιτάχυνση της βαρύτητας έχει μέτρο $g = 10 \frac{\text{m}}{\text{s}^2}$.

Να υπολογίσετε:

4.1. Τις χρονικές στιγμές t_1 και t_2 .

Μονάδες 6

4.2. Τη μέγιστη οριζόντια απόσταση των δυο σωμάτων.

Μονάδες 6

4.3. Την κατακόρυφη απόσταση κάθε σώματος από το έδαφος, τη χρονική στιγμή $t_3 = 1 \text{ s}$.

Μονάδες 6

4.4. Τη μεταβολή της ορμής κάθε σώματος από τη χρονική στιγμή $t_0 = 0$, μέχρι τη χρονική στιγμή που φτάνει στο έδαφος.

Μονάδες 7

ΘΕΜΑ 4

Δύο φορτισμένα σωματίδια Σ_1 και Σ_2 έχουν μάζες $m_1 = 10^{-6} \text{Kg}$ και $m_2 = 2 \cdot 10^{-6} \text{Kg}$ και ηλεκτρικά φορτία $q_1 = -5 \mu\text{C}$ και $q_2 = -10 \mu\text{C}$ αντίστοιχα. Τα σωματίδια Σ_1 και Σ_2 βρίσκονται αρχικά σε άπειρη απόσταση μεταξύ τους. Τη χρονική στιγμή $t_0 = 0$ εκτοξεύουμε το Σ_1 με ταχύτητα \vec{v}_0 που έχει κατεύθυνση προς το Σ_2 και μέτρο $v_0 = 3 \cdot 10^4 \frac{\text{m}}{\text{s}}$. Το σωματίδιο Σ_2 συγκρατείται ακίνητο με κατάλληλο μηχανισμό.

Η αντίσταση του αέρα, οι τριβές και η επίδραση της βαρύτητας θεωρούνται αμελητέες. Δίνεται η ηλεκτρική σταθερά $K_C = 9 \cdot 10^9 \frac{\text{N} \cdot \text{m}^2}{\text{C}^2}$.

4.1. Να υπολογίσετε την ελάχιστη απόσταση r_1 , από το Σ_2 , στην οποία θα φτάσει το Σ_1 .

Μονάδες 6

Τη χρονική στιγμή t_1 που τα σωματίδια βρίσκονται σε απόσταση r_1 απελευθερώνουμε το σωματίδιο Σ_2 .

4.2. Να υπολογίσετε το λόγο $\frac{a_1}{a_2}$ των μέτρων των επιταχύνσεων των δύο σωματιδίων αμέσως μετά τη χρονική στιγμή t_1 .

Μονάδες 6

4.3. Να υπολογίσετε την ταχύτητα κάθε σωματιδίου τη χρονική στιγμή t_2 κατά την οποία η απόσταση των σωματιδίων είναι $r_2 = 3r_1$.

Μονάδες 8

4.4. Να υπολογίσετε το μέτρο του ρυθμού μεταβολής της ορμής κάθε σωματιδίου τη χρονική στιγμή t_2 .

Μονάδες 5

ΘΕΜΑ 4

Από σημείο Ο κατακόρυφου ομογενούς ηλεκτρικού πεδίου έντασης \vec{E} που έχει μέτρο $E = 1000 \frac{V}{m}$ και φορά προς τα πάνω, εκτοξεύεται τη χρονική στιγμή $t_0 = 0$, σε κατεύθυνση αντίθετη από τις δυναμικές γραμμές φορτισμένο σωματίδιο με ειδικό φορτίο $\frac{q}{m} = 1 \cdot 10^{11} \frac{C}{Kg}$, με αρχική ταχύτητα \vec{v}_0 που έχει μέτρο $v_0 = 5 \cdot 10^6 \frac{m}{s}$. Να θεωρήσετε ότι οι βαρυτικές δυνάμεις μπορούν να αγνοηθούν και οι πάσης φύσεως αντιστάσεις στην κίνηση του σωματιδίου είναι ασήμαντες.

4.1. Να υπολογίσετε την επιτάχυνση που αποκτά το σωματίδιο και να καθορίσετε το είδος της κίνησης που θα εκτελέσει.

Μονάδες 6

4.2. Να καθορίσετε τη χρονική στιγμή t_1 και τη θέση Α στην οποία μηδενίζεται στιγμιαία η ταχύτητα του σωματιδίου.

Μονάδες 6

4.3. Να καθορίσετε την ταχύτητα του σωματιδίου και τη χρονική στιγμή t_2 κατά την οποία επιστρέφει στο σημείο Ο. Να δώσετε μια ενεργειακή εξήγηση για την τιμή της ταχύτητας επιστροφής στο Ο.

Μονάδες 8

4.4. Να υπολογίσετε τη διαφορά δυναμικού μεταξύ των σημείων Ο και Α.

Μονάδες 5

ΘΕΜΑ 4

Σημειακό φορτισμένο σωματίδιο, που έχει μάζα $m = 10^{-6} \text{ kg}$ και φορτίο $q = + 1 \mu\text{C}$, εκτοξεύεται, τη χρονική στιγμή $t_0 = 0$, με οριζόντια ταχύτητα \vec{v}_0 , μέτρου $v_0 = 2 \cdot 10^2 \frac{\text{m}}{\text{s}}$, παράλληλα στις δυναμικές γραμμές ομογενούς ηλεκτροστατικού πεδίου έντασης μέτρου $E = 10^2 \frac{\text{N}}{\text{C}}$. Οι δυναμικές γραμμές του πεδίου είναι οριζόντιες, με φορά ίδια με τη φορά της ταχύτητας \vec{v}_0 .

4.1. Να υπολογίσετε την επιτάχυνση της κίνησης του σημειακού φορτισμένου σωματιδίου.

Μονάδες 6

4.2. Πόση είναι η ταχύτητα του σημειακού φορτισμένου σωματιδίου τη χρονική στιγμή $t_1 = 1 \text{ s}$;

Μονάδες 6

4.3. Πόσο είναι το έργο της ηλεκτρικής δύναμης, που ασκείται στο σημειακό φορτισμένο σωματίδιο, από τη χρονική στιγμή $t_0 = 0$ μέχρι τη χρονική στιγμή $t_1 = 1 \text{ s}$;

Μονάδες 6

4.4. Πόση είναι η διαφορά δυναμικού των θέσεων του σημειακού φορτισμένου σωματιδίου τις χρονικές στιγμές $t_0 = 0$ και $t_1 = 1 \text{ s}$;

Μονάδες 7

Να θεωρήσετε ότι στο φορτισμένο σωματίδιο ασκείται μόνο η ηλεκτρική δύναμη από το ομογενές ηλεκτροστατικό πεδίο.

ΘΕΜΑ 4

Πρωτόνιο επιταχύνεται από την ηρεμία, από σταθερή τάση V και αποκτά κινητική ενέργεια $K = 200 \text{ eV}$.

4.1. Να υπολογίσετε τη σταθερή τάση V .

Μονάδες 6

4.2. Να υπολογίσετε το μέτρο της μέγιστης ταχύτητας που αποκτά το πρωτόνιο.

Μονάδες 6

4.3. Να υπολογίσετε το μέτρο της έντασης του ηλεκτροστατικού πεδίου που επιταχύνει το πρωτόνιο, αν αυτό θεωρηθεί ομογενές και η μετατόπιση του πρωτονίου, από την αρχική του θέση, μέχρι να γίνει μέγιστη η ταχύτητά του, έχει μέτρο $\Delta x = 10 \text{ cm}$.

Μονάδες 6

4.4. Να υπολογίσετε το μέσο ρυθμό αύξησης της κινητικής ενέργειας του πρωτονίου, κατά την επιταχυνόμενη κίνησή του.

Μονάδες 7

Να θεωρήσετε ότι στο πρωτόνιο ασκείται μόνο η ηλεκτρική δύναμη που το επιταχύνει. Δίνονται η μάζα του πρωτονίου $m_p = 1,6 \cdot 10^{-27} \text{ kg}$ και το φορτίο του $e = 1,6 \cdot 10^{-19} \text{ C}$.

ΘΕΜΑ 2

2.1. Σώμα μάζας m εκτελεί ομαλή κυκλική κίνηση, σε κυκλική τροχιά ακτίνας R , με γραμμική ταχύτητα μέτρου v . Η μεταβολή της κινητικής ενέργειας (ΔK) του σώματος, κατά τη χρονική διάρκεια που διανύει ένα ημικόκλιο, ισούται με:

(α) 0.

(β) $\frac{1}{2} \cdot m \cdot v^2$.

(γ) $m \cdot v^2$.

2.1.A. Να επιλέξετε την ορθή πρόταση.

Μονάδες 4

2.1.B. Να αιτιολογήσετε την επιλογή σας.

Μονάδες 8

2.2. Μια βόμβα μάζας m βρίσκεται στιγμιαία ακίνητη σε ύψος H από την επιφάνεια της Γης. Τη στιγμή εκείνη εκρήγνυται σε δύο κομμάτια. Το πρώτο κομμάτι έχει μάζα m_1 και το δεύτερο m_2 , ενώ τα δύο κομμάτια εκτοξεύονται οριζόντια με ταχύτητες μέτρων v_1 και v_2 αντίστοιχα.

Αν γνωρίζετε ότι το βεληνεκές S_2 του δεύτερου κομματιού είναι διπλάσιο του βεληνεκούς S_1 του πρώτου κομματιού τότε, οι μάζες m_1 και m_2 ικανοποιούν τη σχέση:

$$\text{(α)} \frac{m_1}{m_2} = \frac{1}{4} \quad , \quad \text{(β)} \frac{m_1}{m_2} = \frac{1}{2} \quad , \quad \text{(γ)} \frac{m_1}{m_2} = 2$$

2.2.A. Να επιλέξετε την ορθή απάντηση.

Μονάδες 4

2.2.B. Να αιτιολογήσετε την επιλογή σας.

Μονάδες 9

ΘΕΜΑ 2

2.1. Ποσότητα ιδανικού μονοατομικού αερίου βρίσκεται σε κατάσταση θερμοδυναμικής ισορροπίας, στην οποία η απόλυτη θερμοκρασία του είναι T και η μέση κινητική ενέργεια των μορίων του είναι \bar{K} . Προκειμένου να διπλασιαστεί η μέση κινητική ενέργεια των μορίων του αερίου θα πρέπει η θερμοκρασία του, στη νέα κατάσταση θερμοδυναμικής ισορροπίας, να είναι:

$$(\alpha) T, \quad (\beta) 2 \cdot T, \quad (\gamma) \frac{T}{2}$$

2.1.A. Να επιλέξετε την σωστή απάντηση.

Μονάδες 4

2.1.B. Να αιτιολογήσετε την επιλογή σας.

Μονάδες 8

2.2. Για τις αποστάσεις r_A και $r_B > R_\Gamma$ (R_Γ η μέση ακτίνα της Γης) δύο σημείων A και B αντίστοιχα, από το κέντρο της Γης, ισχύει $r_A = 2 \cdot r_B$. Για τα μέτρα των εντάσεων του πεδίου βαρύτητας της Γης g_A και g_B , στα σημεία A και B αντίστοιχα, ισχύει:

$$(\alpha) g_A = \frac{g_B}{4}, \quad (\beta) g_A = 4 \cdot g_B, \quad (\gamma) g_A = \frac{g_B}{2}$$

2.2.A. Να επιλέξετε την σωστή απάντηση.

Μονάδες 4

2.2.B. Να αιτιολογήσετε την επιλογή σας.

Μονάδες 9

ΘΕΜΑ 2

2.1. Δύο σημειακά αντικείμενα 1 και 2, τα οποία κινούνται στην ευθεία που ορίζουν, συγκρούονται. Αν $|\Delta p_1|$ είναι το μέτρο της μεταβολής της ορμής του σημειακού αντικειμένου 1 και $|\Delta p_2|$ το μέτρο της μεταβολής της ορμής του σημειακού αντικειμένου 2 κατά τη διάρκεια της κρούσης τους, τότε:

$$(α) |\Delta p_1| = |\Delta p_2| \quad , \quad (β) |\Delta p_1| = -|\Delta p_2| \quad , \quad (γ) |\Delta p_1| = |\Delta p_2| = 0$$

2.1.A. Να επιλέξετε την ορθή απάντηση.

Μονάδες 4

2.1.B. Να αιτιολογήσετε την επιλογή σας.

Μονάδες 8

2.2. Η αρχή λειτουργίας μιας θερμικής μηχανής απεικονίζεται στην παρακάτω εικόνα. Ισχύει:

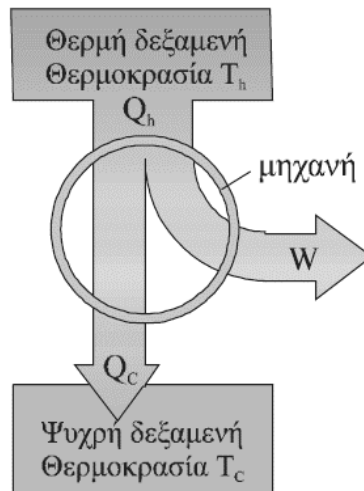

$$(α) Q_h = Q_c \quad , \quad (β) |Q_c| < Q_h \quad , \quad (γ) Q_h < |Q_c|$$

2.2.A. Να επιλέξετε την ορθή απάντηση.

Μονάδες 4

2.2.B. Να αιτιολογήσετε την επιλογή σας.

Μονάδες 9

ΘΕΜΑ 2

2.1. Σημειακό αντικείμενο μάζας m , κινούμενο με ταχύτητα v , συγκρούεται μετωπικά και πλαστικά με αρχικά ακίνητο σημειακό αντικείμενο μάζας M , το οποίο είναι ελεύθερο να κινηθεί. Αν το ποσοστό της κινητικής ενέργειας του βλήματος που μετατρέπεται σε θερμική ενέργεια, κατά τη διάρκεια της κρούσης, είναι 75%, τότε :

$$\text{(α)} M = 3 \cdot m \quad , \quad \text{(β)} M = m \quad , \quad \text{(γ)} M = \frac{m}{3}$$

2.1.A. Να επιλέξετε την ορθή απάντηση.

Μονάδες 4

2.1.B. Να αιτιολογήσετε την επιλογή σας.

Μονάδες 8

2.2. Θερμική μηχανή απορροφά σε κάθε κύκλο λειτουργίας της θερμότητα 10000 J από τη θερμή δεξαμενή θερμότητας και έχει απόδοση 50%. Η θερμότητα που αποβάλλει η θερμική μηχανή, σε κάθε κύκλο λειτουργίας της, στην ψυχρή δεξαμενή θερμότητας είναι:

$$\text{(α)} 5000 \text{ J} \quad , \quad \text{(β)} 10000 \text{ J} \quad , \quad \text{(γ)} 2500 \text{ J}$$

2.2.A.

Να επιλέξετε την ορθή απάντηση.

Μονάδες 4

2.2.B. Να αιτιολογήσετε την επιλογή σας.

Μονάδες 9

ΘΕΜΑ 2

2.1. Όχημα κινείται σε κυκλική πλατεία με ταχύτητα σταθερού μέτρου. Αν διπλασιαστεί το μέτρο της ταχύτητάς του, τότε το μέτρο της κεντρομόλου δύναμης:

(α) παραμένει σταθερό.

(β) διπλασιάζεται.

(γ) τετραπλασιάζεται.

2.1.A. Να επιλέξετε την ορθή πρόταση.

Μονάδες 4

2.1.B. Να αιτιολογήσετε την επιλογή σας.

Μονάδες 8

2.2. Μια βόμβα μάζας m βρίσκεται στιγμιαία ακίνητη σε ύψος H από την επιφάνεια της Γης. Τη στιγμή εκείνη, εκρήγνυται σε δύο κομμάτια, που εκτοξεύονται οριζόντια με ταχύτητες μέτρου v_1 και v_2 αντίστοιχα. Αν γνωρίζετε ότι το οριζόντιο βεληνεκές S_2 του δεύτερου κομματιού είναι διπλάσιο του οριζόντιου βεληνεκούς S_1 του πρώτου κομματιού τότε, τα μέτρα των ταχυτήτων v_1 και v_2 ικανοποιούν τη σχέση:

$$\text{(α)} \frac{v_1}{v_2} = \frac{1}{4} \quad , \quad \text{(β)} \frac{v_1}{v_2} = \frac{1}{2} \quad , \quad \text{(γ)} \frac{v_1}{v_2} = 2$$

2.2.A. Να επιλέξετε την ορθή απάντηση.

Μονάδες 4

2.2.B. Να αιτιολογήσετε την επιλογή σας.

Μονάδες 9

ΘΕΜΑ 4

Ένα σώμα εκτοξεύεται οριζόντια από ύψος $H = 125m$, σε σχέση με το έδαφος, με αρχική ταχύτητα v_0 . Αν γνωρίζετε ότι η επιτάχυνση της βαρύτητας είναι ίση με $g = 10 \frac{m}{s^2}$, να προσδιορίσετε:

4.1. το χρόνο που χρειάστηκε για να φθάσει στο έδαφος.

Μονάδες 5

4.2. Αν η οριζόντια απόσταση, που διήνυσε μέχρι να φτάσει στο έδαφος, είναι $S = 50 m$, να υπολογίσετε το μέτρο της ταχύτητας v_0 με την οποία εκτοξεύτηκε.

Μονάδες 5

4.3. Να προσδιορίσετε το μέτρο της ταχύτητας με την οποία φτάνει στο έδαφος.

Μονάδες 7

4.4. Ποια χρονική στιγμή t_1 το σώμα περνάει από ένα σημείο Α που βρίσκεται σε ύψος $h_1 = 25m$ από το έδαφος;

Μονάδες 8

Να θεωρήσετε ότι στο σώμα ασκείται μόνο το βάρος του.